京城日報
朝夕刊共十二頁

# アメリカ、ヴイシーを凝視
# ハル長官佛を非難
## 米の權益阻害と斷ず

【ワシントン五日同盟】ハル國務長官は五日午後一時記者團と會見したが、ペタン主席とリー駐佛大使との會談につき質問が出たのを機會に、ハル長官は獨佛協力が米國其の他諸國の權益を阻害するものであると斷定、つぎの如くフランス非難の聲明を行つた

公式報告によりヴイシー政府が他國と外國侵略乃至壓迫の目的をもつて協力する政策を採用したことが明かになつた、よつて米國政府はヴイシー政府の方向を明かにすべき事實ならびに狀況につき情報を蒐集中である、米國の政策はこれまでフランス當局が獨佛休戰條約の範圍を越えずとの確約を基礎としたのであるが、ヴイシー當局は休戰條約を要求する以上に貴重な權益をドイツに引渡したのみならず、フランスを實質上政治經濟的に屈從せしめ、フランスを他の諸國民に對する侵略の具たらしめんとしてゐる

## ワ大使、對佛强硬策進言か

【ロンドン五日同盟】ワイナント駐英大使の歸米は米の參戰問題と關聯して多大の注目を惹いてゐるが、同大使のロンドン出發に當りこれと關聯した英政府外交筋ではワイナント大使の目的の一つはヴイシー政府に對する米の强硬態度をルーズヴエルト大統領に進言するにあると觀測してゐる、即ちワイナント大使はさきにド・ゴール政權代表者と會談し、その際ド・ゴール派代表はワイナント大使に對しヴイシー政府は明かに獨と完全な協力を行はんとしてゐるから米はよろしくヴイシー政府に對する態度を强化し、佛人をしてヴイシー政府の政策が危險なことを悟らしめると共にダルラン副首相の獨・佛提携に關する野望を阻止せしむる必要があると强調したといはる

## 獨佛關係を嫉視
### 米對佛財政援助停止か

【ワシントン五日同盟】獨佛新協定の成立以來米佛關係は次第に惡化しつゝあつたが、ハル國務長官は五日午後ルーズヴエルト大統領と協議の結果、米國政府は今までヴイシー政府の窮狀を察し、最大の同情と好意をよせ西半球のみならず極東にある外交機關に對し財政的便宜を與へてゐた事實を公表し、最近のヴイシー政府の親獨政策にかんがみ、これらの援助を停止すべきことを示唆した

## 英正に死線彷徨
### 唯一の希望は米の積極的援助
### ワ大使　米政府に報告說

【ワシントン五日同盟】米國の評論家アルソツプ、キントナー兩氏は「無意味な運命」との題目のもとにワイナント大使の歸國の使命につき次の如く論じてゐる

ワイナント大使の歸國について同大使がドイツ側の和平條件を傳達してゐるとか、あるひは英國のルーズヴエルト大統領に對する和平提唱要請案を持つて來てゐるとかまたは、チヤーチル首相からのアメリカの積極的行動を求める懇請要求を傳達するための歸國だとか種々取沙汰されてゐるが、これら噂はいづれも眞實ではない、事實はルーズヴエルト大統領に對し若しアメリカがこれ以上その行動を遲延する時はかへつて不幸を誘發することになることを警告するためにワイナント大使自身自發的に歸國したものである、即ちワイナント大使はルーズヴエルト大統領に對し次の如く報告したのだ

若し米國が直ちに英國と完全に協力して戰ふことを承認しない限り、英國の抗戰意識は弱化しはじめるであらう、現在米國とドイツ支配下の世界の間に立つて苦しんでゐるのは英國民だけである、米國の援助があれば英國は最後の勝利を得るまで戰ふであらうが、アメリカの援助なくしては英國は勝利の希望を失つて協定による和平を受諾し米國をしてたゞ自らの優柔不斷の結果に直面せしめるであらう、イギリス民はこのまゝではルーズヴエルト大統領が米海軍に對し積極的に大西洋航路護衛のために出動するやう命令するまでに英船舶の擊沈數は恐らくべき數量にのぼるだらうといふことを知つてをり、若し擊沈數が急速に減少せしめられないならば來春までには攻擊のための補給品を輸送すべき船舶は一隻もなくなつてしまふだらうといふことおよび米國の參戰が如何に地中海の情勢のうへに影響を與へるかをも熟知してゐるのでつまり英國民は英國の唯一の希望は米國であることをよく心得てゐるのである

近衛首相翼贊會役員招待＝昨夜＝

## 米沿岸防衛隊の一部兵員
### 海軍輸送船乘組

【ワシントン五日同盟】ルーズヴエルト大統領はさきに大統領令を以て沿岸防衛隊の將校および徵募兵を或種の海軍艦艇で働かせることを指定したが、モーゲンソー財務長官は五日上記兵員は海軍輸送船に乘込ますものであると次の如く述べた

沿岸防衛隊から海軍艦艇へ移る兵員の數は大體三千名以上に上るが、これは海軍が新たに獲得した輸送船に乘込ますことになつてをり、うち七百名が米國の定期船にふりむけられる豫定である

## 米、船舶法發動

【ワシントン五日同盟】海事委員會は五日先般來米國船舶ならびに米國人所有の外國船舶の徵用令を發動せしめてゐる旨發表したが、同日さらに一九一六年制定された船舶法を發動せしめる旨公表、同船舶法は過般ルーズヴエルト大統領の國家非常時狀態宣言に基づき同委員會が發動權限を得たもので、これにより同委員會は米國船舶ならびに船舶業を事實上完全に統制し得ることゝなつたわけである、なほ一九一六年の船舶法內容は大體つぎの通りである

一、全部乃至は一部分米國人により所有されてゐる船舶は如何なるものと雖も船籍を外國に移すことを得ず
一、米國の船舶造船所ドックその他の造船施設は方法の如何を問はずこれを外國人に賣却、貸與乃至は移讓することを許さず
一、外國人に引渡す目的をもつて米國において造船契約をなすことを禁ず
一、既に米國において建造された又は米國の港灣にある船舶は米國の法律により登錄するに非ざれば米國の港灣を出港することを得ず

# 國民優生法
## 施行令、規則けふ公布
### 一部實施

【東京電話】惡質遺傳疾患者を淘汰し國民素質の向上をはかりもつて日本民族の健全なる發展を期せんとする國民優生法は、去る七十六議會の協贊を得て制定公布されいよ〳〵來る七月一日よりその一部が實施されることになつたので厚生省では、七日右にともなふ施行令ならびに施行規則（省令）を公布する、國民優生法のうち注目されるのは第六條の强制申請により優生手術を行ふ所謂斷種法の規定を除く全文であつてその要點は

一、惡質なる遺傳性疾患（遺傳性精神病、遺傳性精神薄弱、遺傳性病的性格、遺傳性身體疾患、遺傳性畸形）の素質を有するものゝ增加を防遏するため自發的任意の申請による優生手術を求める
二、故なくして生殖を不能ならしむる手術などの行爲を禁じ、且つ避姙手術などの手術について事前に他の醫師の意見を聽き、また行政官廳に届出でしむることゝし、これに違反するものに對しては處罰する

といふ二點であつて惡質患者がその子孫に同一疾患を及ぼす虞れ著しき場合に限り自發的に優生手術をなし得ることゝこれにともない避姙などの濫用には愼重を期し、この手術による弊害を防止せんといふのが眼目をなしてゐる

しかして同法施行令においては主として優生手術に萬全を期するための中央、地方における優生審査會の設置ならびに手術費用の點に關して詳細これを規定し

（一）優生手術は厚生大臣の定むる術式によることゝし去勢の方法を用ひない
（二）中央および地方に厚生大臣および地方長官の監督下に官民專門家をもつて組織する優生審査會（中央二十名、地方十名）を設く
（三）優生手術の費用（男子一人當四十五圓以下、女子九十五圓以下の見込み）は原則として國庫の負擔とし例外として本人、父母、配偶者が費用負擔の資力を有する時のみその者が費用の全部または一部を負擔する

といふ三點を規定してゐる、なほ本年度における優生手術申請は約三千件の豫定であるが、明年以後は出來るだけ多數の手術を行ふ方針で本法施行と同時に本省衞生局に專任技師一名、地方廳に技師十五名および技手數十名を配置してこれに當らしめる筈である、未だ第六條の强制申請による優生手術は任意申請の今後の施行狀況を見たうへで必要と認められるまでは實施を延期するといふ愼重な方針をとつてゐる

## 政府、翼贊會　連絡懇談會
### 近衛總裁から激勵

【東京電話】近衛翼贊會總裁は六日首相官邸で開催の政府、翼贊會連絡懇談會に出席左の如き挨拶をなし出席の各役員の奮鬪を要請した

大政翼贊會の性格などにつき種々云々するものがあると聞くが、翼贊會の性格は當初のそれと毫も變るものではない、現下內外の緊迫せる情勢下においてわが直面せる非常時局に對處してこれを突破するためには國內にあつては大政翼贊運動によるのが最も有效にして適切なる方法と確信する、今後とも翼贊運動展開のため各位の奮鬪を願ひたい

## 中央協力會議運營委員會初會合

【東京電話】中央協力會議運營委員會の初會合は、六日午前九時より翼贊會本部に開催、末次委員長以下本部側各役員、會議員側より唐澤、船田、本位田、深川、下中、小泉、東浦、郷古、藤山の九委員出席、運營方針、委員會の設營、議案の調整、發言者の選定、懇談會の運營を議題として協議の結果、運營方針ならびに委員會數（七委員會）は既定方針通りとし、提出議案は五日締切つた二百廿一件を削除することなく協力會議の議題とすること、また發言者は總會においては五十名、その他の會議員は各委員會で發言せしめることに決定、懇談會の運營については最終日の午日あるひは第四日目の午日など特殊な時間をさいて秘密會とし、腹藏なき意見の開陳を求めることゝして正午過ぎ散會した

# 聖戰へ民一億の體あたり！

## 獨愈よスエズ攻勢
### 英再び運河閉鎖

【ニューヨーク五日同盟】ニューヨーク・ピー・エム紙の報道によれば、ドイツはギリシヤの制壓を終るや再びスエズ運河に對し機雷の敷設作業を開始したため、同運河航行の船舶は危險に曝されるに至つたので、イギリスは遂に再びスエズ運河を閉鎖するの止むなきに至つた

### ドイツ空軍續々シリヤへ

【ニューヨーク五日同盟】Ｐ、イスタンブル電によればドイツ軍用機は續々東地中海をシリヤへ向ひつゝあり、おそらくドイツ軍はダマスクス、アレッポ、ルルミラ等シリヤのフランス飛行場を接收するものと思はれる

## 蘭印の回答我が方不滿足

【バタヴイヤ六日同盟至急報】日蘭會談は六日午前十時より開始蘭印側は我方の最後的提案に對する回答を芳澤代表に手交した、なほ同回答は日本側にとり一般的に見て不滿足なものと見られる

## 水戶市會解散命令

【東京電話】紛擾中の水戶市會は去る三日全議員が連袂辭職したので、六日の內務省では市制第百六十二條により同市會に對し解散命令を發した

# 新中國の息吹に觸れて
## 今更に悟る抗日の愚
### 投降の畢梅軒少將談

【太原六日同盟】沁河上流河峽地區大包圍殲滅戰に文字通り潰滅狀態に陷つた重慶軍遊擊第六縱隊司令畢梅軒少將は、部下官兵百名を率ゐて去る五月二十八日我が○○部隊に投降し來つたが、目下日本軍の手厚い保護下に朗かに自己反省をしてゐるが六日彼の居室を訪ねた記者に左の如く當時の感想を語つた

自分が投降して來るまではかなりの惱みを經て來たが、新政府治下に入つて新政府のために盡すことが最も正しいと考へたのでやつて來たのだ、食糧缺乏のどん底に呻吟してゐたのは事實だが、人はいざ知らず自分はこんなことのために投降したのではない、今靜かに抗日の當時を考へると我々が蔣介石の思ふまゝにをどらされてゐたのを殘念に思ふ、衞立煌には昨年十一月に會つたきりだが彼は今度の敗戰で苦惱のどん底にあり心境に動搖を來してゐるのではなからうか、自分がこつちへ來て驚いたのは重慶治下民衆が物價高と物資不足に惱み喘ぎつゝ生活し、都市も活氣がないのに比べて新政府治下の街には平和の色が溢れ、道行く人々も實に朗かな顏色をしてゐる、これを見て今更のやうに抗日の夢の恐しさを知つた

# 重慶夜間爆擊
## 損害莫大

【香港六日同盟】重慶來電によれば重慶の主要施設は本年最初のわが荒鷲の夜間爆擊により甚大なる損害を受けた、すなはちＵＰ電によれば市內下町の商業區は大火災を起し火炎天に沖し悽慘を極め、またパレスホテル附近にも十數彈の爆彈を投下されたといはれ重慶全市の損害は甚大なる見込みである

# 米にガソリン饑饉

【ニューヨーク六日同盟】アメリカの政府當局は最近東部諸州が石油饑饉の到來近しと稱し、一般大衆に對しガソリン石油類の節約を要請してゐるが、これは石油の國アメリカでは全く前例のないことで石油を水同然と心得てゐるアメリカ國民を少からず面喰はせてゐる、政府が特にこの際石油饑饉を叫び出した所以は一つにはこれによつて一般大衆に非常時意識を植付けんとする策謀が多分に含まれてゐるが、事實東部諸州が石油饑饉に直面してゐることはその筋の專門家が特に指摘してゐるところで、この原因は石油生產そのものゝ不足にあるものではなく一つに西部諸州よりの石油運搬に使用する油槽船の約二割をイギリスに供與したことに起因するもので、自動車なしでは夜も日も明けぬアメリカ一般大衆に大恐慌を來してゐる

## 米空軍維持至難
### 陸軍省の計數　極めて曖昧

【ワシントン五日同盟】ジョージ・マーシャルアメリカ陸軍參謀總長は、陸軍省の空軍維持費は極めて僅少なる概算のうへにたてられてゐると指摘して左の如き證言を行つた

陸軍省では一萬台の海軍機を含む五萬台の空軍勢力を維持するに必要な費用に關し極めて大ざつぱな概算しか有してゐない、すなはち陸軍省では一年間の一機あたり軍用機維持費を約五萬弗と見積つてゐるが、この計算で行くと、航空部隊に對する支出のみで每年二十五億弗の巨額を必要とする、從つてこれではアメリカを破產せしめずして如何にして緊要空軍勢力を維持するかゞ難のわざとなつてくる

## 米陸軍專用船
### 船腹擴充要望

【ワシントン五日同盟】陸軍當局は五日の下院歲出分科委員會に對し陸軍專用船舶擴張の必要を力說し、左の如く七千餘萬弗の船舶購入費の承認を求めた

陸軍當局は一千隻に上る陸軍專用船舶の整備を急いでゐるが、これに要する經費は七千二百八十四萬七千弗である

# ム首相重大聲明か
## ファシスト黨緊急會議ひらく

【ニューヨーク五日同盟】ニューヨークで傍受したドイツ側のラジオ放送によれば、ローマからの情報としてムツソリーニ首相は六日ファシスト黨緊急會議を開催し、その席上重大聲明を行ふ筈である

# 獨佛の新紐帶に
# 焦立つ英米の神經
## ヴイシーに恫喝外交集中
### 神川彦松

ラヴアール佛副首相の訪獨以來、殊に五月に亘り緊張狀態にあつた獨佛關係は、過般のベルヒテスガーデンにおけるヒトラー總統とダルラン佛副首相との會談により突然たる發展を示すに至つた、ヒトラー、ダルラン會談の結果締結した獨佛協定がいかなるものであるかは、なほ外間に知られてゐない、ヴイシー政府は去る五月十四日の閣議において[illegible]これを承認したといはれる、またその翌十五日ペタン佛首相はラジオ放送において獨佛協定成立の事實を報告すると同時に佛國は歐洲大陸において大國たる地位を保持し本國及び植民地を保全せねばならぬ旨を强調し、今や前途に光明を認むるに至つたと述べた

ペタン佛主席及びその政府は今回の大戰においては英國側が勝利を獲得すべきを信じ、その前提の下に對獨協調方針を持し來つたのであるが、しかしその後英國の敗勢、米國の軍事上の英側加擔等の情勢をみてなるべく慎重な態度をとり、中立嚴守の立場を維持し來つたものであつた、殊にリー米國大使の壓迫的策動に制せられて對獨接近を回避し來つたのである、然るに戰局長期化するに伴ひ佛國は永く休戰條約に因る中途半端の地位に留まるを許されざるに至つたのだ

今回の獨佛協定の內容は固より之れを確知するに由ないが、獨逸側はヴイシー側の久しきに亘る要望たる（一）佛國の占領地域と非占領地域との境界線の緩和（二）獨逸占領軍の占領費用の減額（三）廿五萬に及ぶ佛國俘虜の歸還を承諾する外、更に佛國本土並に植民地の保全についても或種の保證を提供したのではないかと想像せられるのだ、獨逸側のこの讓歩に對し佛國側はシリヤを始めアフリカにおける佛國の植民地において獨逸側に對し、航空根據地、上陸地その他の便宜を與へることを約むるに至つたやうである、新聞報道によると、獨逸側は[illegible]その他のため佛國艦船を使用することを獨佛協定に[illegible]することとか、甚だしきに至つては佛國はあらゆる植民地、委任統治地をも獨逸の使用に提供し獨逸と協力するに至つたとなすものすらあるが、これは遽かに信用するを得ない

獨佛新協定に直面して最も鋒を大にして騒いでゐるのは米國當局だ、米國は今回の新協定を以て獨佛同盟なりと曲解し、佛國が樞軸側に參戰したのだと罵つてゐる、自らは英國と同盟し、且つ英國に對しあらゆる軍事的援助を與へつゝあるに拘らず、佛國がシリヤ飛行場の使用を獨軍に許すや忽ちこれを佛國の獨逸への加擔であると申傳するのだ、そして米國は自國港灣に碇泊中の佛國船舶を[illegible]し、更に進んで佛國に對し[illegible]威嚇してゐるのだ、凡そ身勝手な振舞ひかくの如きは世上其例を見出し得ないであらう、今回の獨佛新協定をもつて佛國が中立嚴守の從來の態度を一擲し、決定的に樞軸陣に加擔するに至つたものと斷ずるならば早計であるといはねばならぬ、それはヴイシー政府が從來の中立嚴守の態度を漸次修正し、獨伊側と一歩接近するの方向に乘り出したに過ぎないものと見るが妥當であるのだ、佛國が決定的に樞軸側に協力するに至るまでには、なほ相當の時日と幾多の曲折を經ねばならぬことを覺悟せねばならないだらう

## 中島氏等衆院參與
### 翼贊會事務を分擔せず

【東京電話】翼贊會の衆議院側參與中島知久平氏等十名は原則として事務を分擔せず、每週定例日正午から衆議院側參與以下と議員クラブとの關聯ならびに會の運營につき協議研究する

## 學務部長級異動

【東京電話】大阪府學務部長郡山義夫氏は內務事務官兼書記官に任じ海軍關係要職に就任することになつたが、これに伴ふ部長級の異動は左の如く內定七日正式發令の筈

▲大阪府學務部長郡山義夫＝命內務事務官兼書記官（海軍關係某要職）▲宮城縣警察部長井上文介＝命奈良縣總務部長▲岐阜縣警察部長杭迫軍二＝命宮城縣警察部長▲滋賀縣府內政部次長早坂冬男＝命岐阜縣警察部長

## ＝人＝

◇中川鼎氏（總督府拘禁所技師）新任挨拶のため六日來社
◇有吉正躬氏（京城覆審法院判事）新任挨拶のため六日來社
◇猪田直郎氏（慶南道從事員養成所長）六日新任挨拶のため來社
◇濱田治雄博士（城大講師）全國府大學長會議出席のため六日午後〳〵あかつき〳〵で東上の豫定
◇水野重氏（總督府外事部事務官）新任挨拶のため六日來社

## 山本農政課長八日着任

慶北內務部長より總督府農林局農政課長に新任の山本義一郎氏は八日午後四時四十分京城驛着「のぞみ」で着任

## 各道土木課長　土木主事會議

總督府では來る廿五、六の兩日第二會議室で各道土木課長、土木主事會議を開催

## 總督府辭令（五日附）

（成北）本府道技師沼田磯吉任本府技師（五等）命鑛產局勤務▲本府水產製品檢查所技手小野功一任本府技師（七等）命本府水產製品檢查所勤務命鎭南浦出張所勤務▲（慶南產業技師）內田三代次任本府技師（六等）命咸鏡南道產業技師▲（咸南產業技師）中島正一任本府道技師（六等）命咸鏡北道在勤▲（同）永田德太郎命慶北產業技師（七等）命平安南道在勤▲（忠北產業技師（五等）小野寺平太任本府道技師（五等）命咸鏡南道在勤▲（鑛產）本府技師加藤保一郎任本府水產製品檢查所技師（三等）同本府水產製品檢查所長▲慶尙南道產業技手松澤定五郎任產業技師（七等待遇）咸鏡南道產業技師▲（全南道技手）中島計司任產業技師▲（慶南道技手）和田長三任產業技師（七等待遇）補慶尙北道產業技師▲（本府技手）同部要任產業技師（七等待遇）補平安北道產業技師▲（京畿道技手）宅見剛二任產業技師（七等待遇）忠淸北道產業技師▲（黃海同）本府道技師据場直勝命江原道在勤▲（平北）產業技師中馬敏補慶尙南道產業技師▲（慶南同）永杉正英補江原道產業技師▲（江原同）須賀田謙次郎補慶尙南道產業技師▲（全北同）西田總補咸鏡南道產業技師▲（忠北同）原三太補全羅北道產業技師▲（全南同）小見山穆補忠淸南道產業技師▲本府保護觀察所保護司職務囑託小寺忠行▲同小谷爲次郎▲同丹羽淸次郎▲西原敏雄▲高峰傳夫▲中山富雄▲栁川忠藏▲山下正藏▲高橋房太郎▲同野原勝次郎▲同北出立仙▲同西條利八▲同君田河勝▲同東永益作奏任官待遇（各道）▲（殖產）本府技師北野退藏▲本府遞信技師鶴尾壽一▲公立實業學校教諭岩佐智治依願免本官（各道）▲（忠北）朝鮮產業技師小野寺平太▲（慶北）同勝谷義一▲（慶南）同西田三代次▲（咸南）同中島正一▲同永田德太郎▲同伊藤貞一依願免本職（各

## 賣切近し

京日小國民新聞編
學務局・遞信局推選の書
取纏御注文を願ひます
やさしい模型飛行機の作り方
附錄＝日本模型飛行機記錄規則
＝內容充實四十頁、說明繪入、美麗表紙菊版＝
堂々三十五版

現代戰の勝敗は空軍に依つて決せられる、又一國の航空文化の發展にも航空機は非常に役立つのは今更喋々する必要もない…そこで各國は國を擧げて航空機の發達に熱心な努力を傾けてゐるが國民に航空上の知識をうゑつけるとゝもに學理的研究を促すには模型飛行機の作り方から始めなければならない、模型飛行機を作ることはたゞ玩具や手工品を作るのではなく今や全國民の是非とも心身を注がなくてはならない國民教育上の必須教材となつたのである

諸賢よ！ 最も容易に第一歩から始められる本書を第二世に與め世界を睥する空軍國を目指して邁進し、皇國臣民たる本義を達成して戴きたいのである

學務局指定課外讀本
定價十錢（送料二錢）
（五十冊以上取纏注文に限り送料本社持）
發行所　京城日報社　振替京城三〇〇番

新發賣・最新刊　三省堂編輯所編纂
三省堂英和小辭典
（コンサイス型厚サ四分レザー裝 五四〇頁 特漉インデイア紙使用）定價一・九〇 送料・〇六
待望の學生・紳士用高級小英和遂に完成！
本辭典は、從來我國に行はれてゐるポケット型小辭典の不備と缺陷を補ひ、中學上級生、高校・高專・大學の學生並に一般讀書人が、文學・政治・經濟・社會・軍事・航空・科學・工業・映畫・スポーツ等の各分野に於ける讀書又は新聞雜誌の閱讀に際して、最も使ひ易く且つ携帶に便利で、而も最要及び熟語・成句に不足を感ぜしめないやう、全く新しい企畫の下に編纂されたもので、新語の豐富、語彙の精選、譯語の正確、簡潔語・反意語の添示等內容の充實に意を用ひ、卷末に詳細な「略語表」を附した最新辭典である。我國に最初に實現された眞の意味の高級小英和として必携をお薦めする。

SANSEIDO'S NEW AGE ENGLISH—JAPANESE DICTIONARY

三省堂編輯所編
日英獨佛圖解辭典（新菊判 九〇四頁）定價六・〇〇 送料・三〇
本辭典は、我々の日常生活と密接に關係ある事物現象を細大洩らさず、大は日月星辰から小は地中の微生物に至るまで、その間に介在する草木蟲魚禽獸と人間百般の營爲とを四千七百枚の圖版に收め、これに四ケ國語の說明語を併置對照し、索引を附した劃期的の圖解辭典。

輝く歸還十七勇士の戰鬪手記　三省堂編
我らは如何に鬪つたか
B6判四七〇頁　定價一・六〇　送料一四
最新刊　本書は、支那事變に應召し、赫々たる武勳を立てゝ凱旋した將兵十七名の手記を集めたものである。兵科を異にした將兵が、各々如何に勇敢に鬪つたか如何にして自己に與へられた任務を遂行したか、その眞實の姿を傳へる今次聖戰の最も貴重な記錄として見逃し得ない一書である。讀者に陣へ、何ものかを與へようとする好著。敢て一讀を望んでやまない。
【目次】人間德生隊（豬子牟示夫）屍を越えて（岩井茂郎）悲草（岡村謙二郎）荒涼たる山河（茂木公平）石拂山の激戰（谷內尚文）德州占領記（土田豐）武漢攻略戰記（工藤仁）斥候隊（倉島竹二郎）謝隊討伐日記（山岡二郎）宣撫委員の記（山本和夫）死の中にもがく（寄尾正三）輜重隊插話（里村欣三）戰後（佐川英三）野戰建築隊（樹東孝三）兵站部隊（柴田賢次郎）軍艦行（下永憲）東部國境より（龍木富蔵）

【最新刊】谷內尚文著
銃眼
血に塗れた一國語教師の戰記！
國語教員の職にあつた著者が、警察として、第一線に從軍して描き出した前線の手記。今尚正に戰塵の中にあり、貴重な記錄である。讀者の襟を正さしめる。
B6判二一〇頁　定價一・二〇　送料・〇九

東京市神田區神保町一　振替東京一三一五五番　三省堂

子母澤寛選集　最新刊第十冊
光圀主從
黃門德川光圀を描いた人は多い、だが人間光圀に描き得た作者があつたであらうか、著者は此處に逢坂市郎兵衞を通して、その一生に渉る君臣水魚の交を通して、人間光圀の全貌を描かんとする！
東寶映畫化中
B六判 370頁 特製美本 フランス裝 價1.70 送.10
烈風
興亞映畫社映画化中
新刊第九冊　藝術院會員上條延光
草深い東北の一小藩に、御一新の波は天童にもひたひたと押寄せて來た、人目にも見えず、耳にも聞えないが、烈しく迫る胸を搖つて、全身に受けとめて烈風を、立上つた男＝それは一藩の用人格吉田大人であった。
B六判　フランス裝　價一・五〇　送・一〇
大增刷出來！
第八冊　赤城の雁
人情劇國定忠治の終焉を描き、義理と人情の葛藤をえぐる
第七冊　源太郎星
新開で仁俠の信州生れ、白紙坊、鳴り火の源太郎が、天狗黨の動亂を背景に大活躍を展開する‼
東京・品川・上大崎三丁目　振替東京一六七三〇番　大道書房

絕讚二百版突破！
日本人の一人一人がその心に「みかへり」の塔」を持ちたい！
みかへりの塔
松竹映畫化（文部省推薦）
★社會事業文獻賞授與　★日本圖書館協會推薦　★東日讀書俱樂部推薦
豐島與志雄序　熊野隆治著　定價一・八〇 送一四

ナチス世界觀のこよなき結實がここにある……
全指導者必讀の書！
獨逸農業大臣兼農民最高指導者 ダレエ著　黑田禮二譯
血と土
ナチス三部作の一
大增刷出來！
四六判 特製本 價二・三〇 送一四
東京日本橋通三　春陽堂版　振替東京一六一七番

## 社說

# 日滿懇談會に寄す

日滿を一體とする重要產業資源の開發增產計畫に輸送計畫の確立を中心議題として來る九、十、十一の三日間、新京で東亞經濟懇談會主催の下に日滿經濟懇談會が開催される。朝鮮からも朝鮮軍、總督府を始め官民關係者多數の出席があるはずで、懇談會の成果は期して待つべきものがあるのであるが、特に我等としては右懇談會に朝鮮の問題がどの程度取りあげられるかについて深甚の期待をかけるものである。日滿を一體とする經濟計畫としては、第一に大陸ルートの運營があり、鴨綠江水電を始めとする電力の計畫的交流問題にこれによつて必然的に生ずべき重要產業の綜合計畫化や石炭の鮮滿交流、食糧の鮮滿交流など幾多重要なる未解決の問題が山積してゐるのである。これらの諸重要問題が何等實行力をもたざる一個の討論會に過ぎぬこの懇談會において一擧に解決するものとは思はぬが、朝鮮側代表の發言によつて少くとも所謂朝鮮經濟への認識乃至關心が喚起されることには最少限度の期待をかけてよいものであり、その目に見えざる懇談會の成果が將來朝鮮の新經濟建設の上に有力なる要因となるべきことを想ふならば、日滿經濟懇談會の意義は又朝鮮として斷じて輕視出來ぬところのものであつて、かつそれだけ之に出席する代表者の發言は十分の責任と研究の上に基づくものでなければならぬ

◇

即ち、朝鮮側代表のいはんとする主張の內容は論じつめれば大陸兵站基地論の域を出です、我等朝鮮に在住するものの常識的議論でしかないものと想像するのであるが、この議論を日滿經濟計畫の大きな角度より眺める時には、我等の常に主張する朝鮮の兵站基地論が或は我田引水論として誤解される惧れもあつてその點に又朝鮮としての再檢討の餘地が殘されてゐると解してよい節もあるのである。斯くて我等は朝鮮の兵站基地論を更に周到なる理論的根據と、動かすべからざる現實論を根據として、對外的に主張する必要があるのであるが、こゝに我等の注意指摘して置き度いことは朝鮮經濟の所謂特殊性に對する主張が曾つて盛んにいはれた朝鮮の特殊事情でなくて、日滿經濟、乃至日滿支經濟の綜合計畫的圓滑推進において、最も先驅的に、又前提的に取りあげねばならぬ朝鮮經濟の特殊性であり之に對する究明が、對外的に堂々と行はれねばならぬことだと思ふのである。それはひとり今回の日滿經濟懇談會のみでなく、今後とも凡ゆる機會を捉へて試みられねばならぬ問題であり、場合によつては積極的に斯かる懇談會を朝鮮の現地において頻繁に開催してもよい問題である。

# 農民總力總起の熱意 植付に實を結ぶ

## （慶南）六月一杯で植付完了か

【釜山】慶南の苗代は例年に比し十日も早く播種を完了し、その後の生育も頗る順調を辿つてゐるが、道農會では、去月廿六日から各府郡一齊に苗代品評會の審査を開始し六月二日を以て終了、詳細な結果は來る十五日頃發表されるはずであるが、總體的に鮮の苗代改善は指導者側の熱心な指導と農村の總力總起の熱意とにより、改善の跡歷然たるものがあり特に揚床、薄播き（一合）の徹底したところが非常に多くまた苗代には全部に品種名、坪數、播種月日、本人の姓名が記された表札が立てゝあり、如何に農村が時局下の食糧增産に實踐的な努力を續けてゐるかを物語つてゐる、苗代自體も今のところ病虫害の發生などは全然なく頗る順調に育成してをり、この分で行けば灌漑水は山間部に至るまで豐富であるし植付は心配なく例年より早めに六月一杯には完了するのではないかとみられてゐる

## 東亞電氣通信協議會　十九日から新京にて開催

【新京六日同盟】第二回東亞電氣通信協議會は來る十九日から八日間新京電々會社で開催され、遞信省、朝鮮總督府、台灣總督府、樺太廳、南洋廳、華北電信電話、華中電氣通信、滿洲電信電話その他諸會社、日本、朝鮮、台灣、華北、中國放送局代表七十餘名出席、十九日から三日間豫備會議終了後二日間懇談會を開催、廿四日よりいよく本會議を開催することになつた

## 農林 商工 間の意見一致

### 生活必需品の配給機構整備

### 六日、地方長官へ通牒

【東京電話】生活必需物價の配給機構整備については、去月二十八日の農林省所管經濟部長會議席上において石黑農相より一月九日開催の經濟部長會議において商工省より指示せる配給機構整備要綱の補足改正を行ひ産組および商業組合の活動分野を明確化し、兩者の摩擦を避けしめ進んで兩者の積極的協力關係を創造するやう特別の考慮を拂ふ旨を闡明し爾來農林商工兩省間において協議を重ねてゐたが、今回兩者間の意見一致し六日附農林商工兩次官通牒をもつて地方長官宛左の如く配給機構整備に關する通牒を發した

一、配給機構の整備に當りて配給業務を擔當する諸機關相互の間において徒らに他の配給機關を排除し、資金および勞力を新たに投下し他の配給機關の分野に進出することはこれを避けしむること

二、配給機構の整備せらるる物資については生產者またはその他の團體が新たに卸賣又は小賣部門に進出することは原則としてこれを認めざることとするも、既往の實績を有するものは統制上必要ある場合は卸賣業者または小賣業者の團體に加入するかまたは適當なる連繫の方法を講ぜしめたるうへこれを認むること

三、都市における購買組合または購買會、工場、鑛山などにおける購買會による物資の配給について はこれらによる配給が一般生活必需品の切符制實施などに際しこの種統制上支障なき限りその實績を認むることゝし、なほ新規配給は一般配給業者による配給をもつて需要を充足し得ざる場合においてのみこれを認むるとともに町內會、部落會、隣保班などはこれを配給機關として認めざること

四、農山漁村における產業組合に對しては農山漁村においてこれら機關のもつ配給機能を遂行せしめこれが利用により圓滑を期するとともに「二」の趣旨により商業機關との摩擦相剋を排除し兩者間の積極的協力關係を創造するやう特別の考慮を拂ふこと

## 翼贊會民間側調査委員追加任命

【東京電話】大政翼贊會では六日左の六氏を、民間側調査委員に追加任命することに決した

# 城東公立中學校

## 第三回長距離 夜間行軍を強行

## 軍國學徒の意氣を誇示

京城城東公立中學校では、第三回長距離夜行軍を強行、體力增強への集團訓練をめざし全校を擧げて八日午後四時全職員生徒を出發して成歡間の八十八キロ行程に軍國學徒の意氣を誇示する

行軍總司令（[illegible]校長）總指揮官（田中敎諭）統計係（[illegible]）衞生係（[illegible]）記錄係（[illegible]）

[illegible]を設けて行軍途中に萬全を期し又に五年生をもつて前進隊を組織し各中隊に配屬して敎練、軍令の任務につく、總指揮官の命令による嚴肅な行軍の士氣に努める

かうした準備のもとに午後四時出發した行軍隊は九日午後四時水原着、十日午後一時半成歡の最終點に約二日に二時間足らずの強行軍の凱歌をあげるはずだが、安養、水原、成歡の三ケ所における炊事も加味、近藤石田三敎諭の指導による先行生徒炊事隊の手によつて自給自足するなど團體訓練の行事の規模や行動の團結を全面に稱へるのだが、終始行軍には救急車を付添はせて萬一の場合に備へ強行軍を敢行するはずである

準備した機構と緻密な統制下に行はれるこの行軍はその成果が非常に期待される

## 男子體力章豫備檢定

### 實施に就き北島衞氏語る

京城府民男子體力章檢定は十七日に行ふことになつてゐる、豫備檢定實施に當り、府主事北島衞氏は語る

今回府と致しまして一般府民男子の方々の體力章檢定の豫備檢定會を六月十七日（火）と十八日（水）の二日間、毎日午後四時より京城運動場で行ふことになりましたが、申込はハガキに檢定日の兩日中、何れかの希望日を記入、氏名、年齡を記入、十四日まで京城府社會課に申込まれたいのであります

## 半島體育界に寄す（三）

大日本體協會長　下村宏

時局下より京城運動場にて施行致しますこの體力章檢定と申しますのは我が國が全國の青少年に要求してゐる體力の標準を定めこの現段の體力に合格する樣に鍛錬させるべく、或る一定の期日に十五歲以上廿五歲迄の男子青少年に體力の試驗をする事であります、現在我日本は未曾有の非常時局に直面してをります、一日も安閑として居る時ではありません、諸君の身體も自己の身體ではありません國家に捧げた身體であります、旺盛なる精神力と强健なる體力と共に時局下國民に課せられた第一の目標でありますから常日頃より身體を鍛錬し一朝事ある時は直ちにお國の爲に役立つ事が國民としての一大責務であります、此體力章檢定は既に內地においては青少年に課せられてゐますので、我半島においても遠からず實施される事と思ひますから、愈々實施の曉には其合格率が內地の都市より優秀なる成績をあげる樣、今回豫備檢定會として一般に檢定の方法及各自の體力章檢定の標準に對する自己の力を知り以て今秋本檢定實施までに足らぬ所を補ひ、より高き級に合格する樣に身體を鍛へてもらひたい、年齡は十五歲より二十五歲迄と制限されてゐるのではなく、日本國民として誰もがそれ以上の年輩でも[illegible]參加するのが當然であります、三十歲でも四十歲以上の方でも進んで參加してもらひたいと思ひます

（前略）男に水泳も認められてゐるし又、その外に自轉車であるとか或は射擊であるとか色々のもので決めて體力章を與へる、これが男と女の別或は年齡の別によつて多少の差をつけて、ありますが、そんなことを私がいはなくても、諸君の方が玄人だから御承知の通りであります、それで問題はさうした點が何うも一部に偏してゐるのであります

要するに今迄このスポーツ界に相當缺點があつたといふ事と、ところが體力の根本によつて國民を向上させて選手たるの能率を與へる、そのために他のものもこれに追隨いて行く、更にそのレコードを破つて行かうとするそこに國民全體の體位のレベルが上るといふこの大きな目的が一部の選手制度に弊害によつて喧しくなつた、今から三年程前に大分問題になつたのでありますが[illegible]

（以下[illegible]）

## 石岡滑空所完成

### 茨城縣に我國最大の滑空道場

### けふ開所式を擧行

【東京電話】我國最大の滑空道場として大日本飛行協會が茨城縣新治郡石岡に建設中であつた中央滑空訓練所石岡滑空所はこのほど諸般の施設完成したので、七日午前十一時から同滑空場で下村總裁、會役員、陸海、文部各省關係官その他航空關係者、役員三百名參集のもとに盛大な開所式を行ふこととなつた

同滑空所は五十一萬圓の經費を投じ同協會首都および內原訓練所員などの勤勞奉仕によつて竣成されたもので、團體訓練に約三十萬坪、附屬建物として五百坪の格納庫、三百坪の事務所兼本部、炊事場などがあり、初代所長には陸軍[illegible]が就任、既にさる四月五日から指導員養成訓練が開始されてゐるなほ第一回訓練生は約五十名で主として全國から選ばれた中等學校敎職員および「二級滑空士」以上の所有者で、四十日間にわたり實技の訓練をうけ、出所後各地方にかへり地方訓練所、學校などで指導にあたる

## 壯丁水泳訓練指導者講習會

【東京電話】厚生省では十四年度から市內各年度入營豫定の壯丁の中水泳のまつたく出來ないもの、ほとんど泳げない者などに對し水泳指導訓練を行つてゐたがいよく本年度から全國各府縣廳に在鄕軍人會支部に呼びかけこれが全國的な實施運動に乘出すことにな り、先づ來る十日から十四日までどに正しい泳法訓練を行ふことになつてゐる

七月十七日から廿二日まで[illegible]鄕分會長として出雲市等の水泳講習會を開催する

この講習會に參加の指導者は都下在鄕軍人分會、分會長、體育指導員を初め全國からの壯丁指導者であるが、講習會には我が國水泳界の權威者が先に厚生省制定の壯丁水泳訓練實施要綱による各種技能と指導方法及び救助法などの實習がなされるが、この指導者講習の終了を俟つていよく[illegible]各鄕によつてそれぞれ所屬の市、村、在鄕軍人會の下に各地には丁訓練實習が開催されることになり、まつたく泳げない壯丁も水泳を習得し、天晴れ敵前上陸にクロール漕般の勇士として送り出される譯である

## 米野球界の鐵人　ゲーリッグ死去

【ニューヨーク同盟】アメリカ職業野球界不世出の打擊王として甚だ記錄保持者として有名な前ヤンキース軍主將「鐵人」ヘンリー・ルイス・ゲーリッグは遂に病魔に侵され二日死去した

### けふの報道運動

◇野球　[illegible]

◇陸上　[illegible]

## 人の時

### 回敎徒の宗主

#### 沙漠の大指導者　イブン・サウド王

沙漠の國サウディ・アラビアの偉大な指導者として、世界四億の回敎徒から仰がれるイブン・サウド王は近東に戰火波及以來じつと形勢を凝視してゐるが、最近ではイラクの對英抗戰に呼應して立ちアラビヤ運動に踏起すべく決意したとか、或はイギリスに對しトランスヨルダンのアカバ地方を要求したとも傳へられ、イブン・サウド王の向背はイギリスの大きな惱みの種となつてゐる

イブン・サウド王はことし六十二歲、一八八〇年十一月、ネジドの首都リヤドの王家の首領に生れ、父王は回敎徒中でも最も戒律のきびしいワハビ派の指導者であり、その嚴格な信仰の下に、彼は全アラビヤを統一し、かつての大サウド王國を再建すべき王古不拔の大理想を吹きこまれた、艱難、困苦、甚だしい生活を[illegible]克服が課せられた使命だつた、複雜極まりないアラビヤ統一に起ち上つた彼は、凡ゆる苦悶に置へられて、回敎徒の宗主と仰がれ、聖地メッカの守護神として崇められた、彼はアラビヤ統一のため轉々戰鬪をしたが、「建國の祖」は本より對外的であり、外交には手を濡縮するのが彼の最後の目的だつたのである、彼は早くより對英を[illegible]第一次大戰ではイギリスの手からトルコを駈逐したのであるアラビヤ統一のためにアングロ・イブン・アリをヘヂャスから驅逐したのである第一次大戰では英國の援助下ルコ工作の一翼として[illegible]イン（イラク王）と協力してアラビヤ統一につとめかくて第一次大戰後イブン・サウドの手をネジドから退去せしめるに成功し、有名なローレンス後援の下にイギリスの[illegible]と見られてゐたものである【寫眞—イブン・サウド王】

## カナダ、小麥輸出に日本船を使用か

### キング首相下院で語る

【オッタワ五日同盟】戰爭勃發以來カナダの小麥輸出は益々困難を極め、米國等の原因で太平洋から加奈陀が姿を消すのも近いのではないかと見られてゐるが、五日カナダのキング首相は下院において小麥輸出の質問に答へて、カナダ小麥の北支向け輸出にも日本船に頼らざるを得なくなつた旨次の如く述べた

## 北米飛行機製作所罷業

### 米政府大狼狽

【イングルウッド（カリフォルニヤ州）五日同盟】北米飛行機製作所の職工一萬一千五百名中〇・Iに屬する九千名は、賃金值上げを要求して五日正午から罷業に入つた、同製作所は英米國政府より約二億弗にのぼる飛行機製作の注文をうけてゐる、政府當局では[illegible]サンフランシスコ罷業の十一造船所の罷業が未だ解決しない際とて、つぎつぎに罷業する國防産業の罷業に大狼狽してゐるいに

## 我が國には影響なし

### 米の船舶徵用令

【東京電話】アメリカ政府は同國船舶ならびに同國人所有の外國船舶の徵用令を發動することになり、今回ルーズヴェルト大統領の國家非常時狀態宣言に基き前記法令を發動、アメリカにおける船舶の徵用が事實上海事委員會の統制下に置くこととなつたが、右に關しわが國船の實情を綜合すると右に伴ふ日本に對する直接影響はほとんどないものと見られる、すなはち最近小麥統制局を通ずしてカナダ小麥の北支向輸出が依然がられ、その輸送には日本船に依り行ふことゝなつた、又同國船が日本の他の國船にとりその方面を發動することきわめてあるので、日本船の使用を餘儀なくされたのである、前記者の安は小麥統制可能で實施前に契約されたものである、また米國の對日輸出は我が國に依ることは多くの船舶は現在、日米航路を經て日本の對米依存輸出は極めて微弱であるから米船の徵用によりる直接影響はなく寧ろ太平洋航路に就航してゐる外國船を十二分に活用し得るわが國船が有力であるとの意見が有力である、なほ太平洋方面の米船はシャトル=日本航路[illegible]航路大型ランシスコ=日本航路を經由ニューヨーク、パナマ經由の世界一周船などがある

## 豆ノート

### 名目賃銀と實質賃銀

◇……賃銀は諸勤勞の報酬にせよ、生活費の補給にせよ、今日では殆ど貨幣を以つて支拂はれてゐる、賃銀の貨幣による下落といふのは貨幣の購買力の增減をいひ表はしてゐる言葉である、實質賃銀は名目賃銀の價値の變動に對して支拂はれる貨幣の購買力に對して物價の高低を[illegible]名目賃銀は下降するかまたは物價が騰つてゐるとすれば、實質賃銀は勞働者の生活に何等影響を與へるものではない、即ち實質賃銀とは、貨幣の名目賃銀により[illegible]

◇……かりに賃銀と物價が同一の割合で上ったとすれば、名目賃銀の上昇は勞働者の生活にプラスとなってゐるものではない、而して實質賃銀が低下したとしても、物價が下れば實質賃銀は上ったことになる

◇……事變以來名目賃銀は大幅に上昇したが、物價の騰貴がそれを上廻つてゐるため實質賃銀は低下したといはれてゐる、物價の購買力を名目賃銀と一般物價の比較で表現した實質賃銀を意味するのであるが、名目賃銀の場合と同じく、實質賃銀の場合は國民所得の增加に伴つて實質的に減少したことになる、名目賃銀の上昇は貨幣の購買力を引下げ物價を上げ、このことは更に實質賃銀を低下させることになる、これがインフレーションである、これを防止する方法は名目賃銀と物價の抑制以外にない

## 國防獻金

（以下獻金者名簿）

一金百圓　京城府元町四ノ自乃會
一金一圓七十七錢（海軍）京城府
一金二圓　京城府旭町二ノ六四
一金一圓五十錢（海軍）京城府
一金二十九圓六十錢　江原道洪川郡
一金十五圓　平南龍山國民學校
一金二圓　京城府本町二丁目
一金百圓（海軍）京城府
一金百圓（陸軍）京畿道
（以下[illegible]）

總計金十九萬七千八百十六圓六十五錢也

累計金十一萬〇五百七十二圓二十九錢也

## 放射線

【樺太】……樺太中に[illegible]流したパルプ原料木の伐出は更に發動船によつて海上を輸送される、一ケ年約六十萬石、樺太の一名物

【北海道】……[illegible]ケ丘の山開きは八日、大沼公園の[illegible]

【東京】……府立第五高女では放課後廿分間、校長職員生徒が一體となり雑巾がけする廊下みがきをつゞけてゐる

【宮城】……[illegible]町では共同田植と共同炊事を實施して成績良好

【東京】……童話作家、童謠家、兒童文化研究家の綜合團體「日本國民兒童文化協會」が結成、日比谷松本樓で結成式を擧げた（三日）

【愛知】……[illegible]の火が友好祭に[illegible]


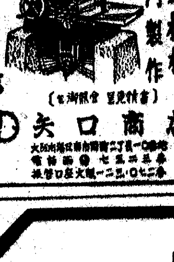


断食　西式療養所　釜山府宝水町三丁目六一　電話五二二六九番

正式　國旗　大久保眞敏國旗部

新青年　七月號
事變四年總日誌　事變四ケ年の大陸・國內・世界對照版
事變解決の鍵　陸軍中將　荻洲立兵
機雷原を征く　海軍中將　近藤英次郎
時代小說　堰堤の四人…片岡貫
明朗小說　母性の一列…南達彥
現代小說　混血兒ベール…河內仙介
明朗小說　招かざる客…蘭郁二郎
大陸小說　白狼…岩崎榮
海外傑作集
★戀の戀人…（大衆小說）ケルディング
★螢一千米…（山岳小說）ゼンキンズ
★美人コンクール（現代小說）ヴィヴァンティ
夏場所肉彈日記…笠置山勝一
★外相の訪歐吐露錄…長谷川進一
★伊太利の海空軍…平出英夫
★佛印將校かたぎ…秘田余四郎
價八十錢（送料四錢）東京日本橋本石町　博文館
獨乙飛行將校蜚勇記…海野十三
獨本土上陸作戰…山中峯太郎
腕一本の春…山手樹一郎
機會…池田忠雄
臣道無限…笹本寅
新支那を巡りて…西原龍夫
資源に富める蒙古！…西村眞次
讀切長篇　アメリカ鐵假面…小栗虫太郎

結核　ツベローゲン
胸痛・肩凝症・盜汗
學博士 成田夬介先生創製
肋、腹膜炎特殊注射劑
1，結核病變の進行を抑制し自然治癒を促す
2，赤血球沈降速度を速かに正常に復せしむ
3，新陳代謝機能を旺盛にし抵抗力を强め心身を爽快にし食慾を增進し，安眠を得
4，喀痰量を減少し咳嗽を鎭め盜汗制止に特効あり
5，胸部痛壓迫感を去り解熱鎭靜作用を有す
用量　每日一回一エ〇〇〇を靜脈內注射
包裝　三〇〇〇　五管　一〇管　三〇管　五〇管
植村製藥株式會社　京城府新堂町

●「どうも頭が働かない……」「では早速ノーシンを」●

南に北に遮る者なし——
優良清鮮の聲價・アテナ！
丸善アテナインキ
——高級で低廉な——
アテナ萬年筆

食慾素　わかもと

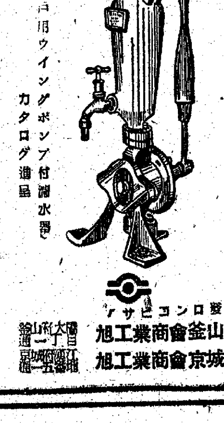

井戶用ウイングポンプ付濾水器
淸涼飲料水工場用大型口水器アリ
學校、役所、病院、旅館、一般家庭用
カタログ進呈
元賣發　コンロビサア
旭工業商會釜山支店
旭工業商會京城支店
よい水をのみあがれ！

# 九・一八廢止說は 改正刑法に抵觸等

## 戰時經濟 懇談會で重大發言

わが國物價政策の樞軸を成す九・一八價格停止令の期限切迫に伴つて內地方面から廢止說が公然と傳はり、鮮內でもこれに追隨するものとみられつゝあつたが、六日朝鮮ホテルで開かれた定例戰時經濟懇談會で角永物價調整、服部經濟警察の二課長から右に關し重大な總督府の物價政策の不變の見解が積極的に發言された

すなはち法制的に廢止されるか否かは全く不明のものである、また萬一價格統制令の廢止があるもそれは法制上の問題に止まり實質上にはより抑制傾向を辿ることはあつても自由價格への還元は絶對あり得ない、右の如きことを臆測的見解として發言する者は經濟擾亂行爲として改正刑法の適用を受けるもので現に一部では九・一八停止價格の物資の買占、賣惜み等が予想されてゐるが、これは經濟擾亂行爲の一部としてより一層峻烈な法的制裁を加へる方針であるまた新刑法中九・一八廢止及び自由價格到來を傳へる者は改正刑法で處斷するとの重大方針の決定をみた、これの消極的態度としては未指定價格について公定への非協力傾向があるが、これについて相當な考慮をなしつゝあるから業者は九・一八價格廢止及び自由價格還元等はいかなる場合でも生じない點を理解されたい、時に家賃、地代、勞銀等重要部門については未だ統制の手が完備せぬ今日、低物價政策の事實上の廢止を意味するが如き方法は採り得ないとその不動の決意を闡明ならしめたものである

### 諸問題を質疑

六日の第廿回戰時經濟懇話會では別記の如き低物價政策に對する重大な總督府の言表示があつたほか次の如き諸問題が質疑された

問　最近建築許可等をめぐつて圓滑を缺く傾向がある、そのため關係の聲も傳へられてゐるが

答　しばしば愼重に嚴選處理方を勵命してあるが、今後は一層注意する、民間も遠慮することなくその都度どしどし上へ申告して來て貰ひたい、またいかがはしき點についても具體的事例を提示して貰ひたい、役所としてはこれらに民間の協力を求める

問　移入商品等について配給組合結成に當り一部大口業者中小業者を排除除外する傾向があるが

答　總督府として從來實績業者を極力尊重する方針であつて絶對に一部大口業者の壟斷など行はない樣に努めてゐる、事實については早急に改めさせる

# 特殊鑛物經營 大企業に集中する

## 鹽田鑛山課長歸城談

順興鑛山の讓渡問題、その他用件のため東上中の總督府鹽田鑛山課長は六日『あかつき』で歸任したが次の如く語る

澁谷氏所有の順興タングステン鑛山は小林鑛業の手に移つたわけである、內地における電極業者は新聞に報道されたやうに小林鑛業に移讓することゝなつた、これで主要タングステン鑛山は…極力黑鉛の增配を希望してゐるが船腹不足もあり困つたものだ、今後何とか考へて增配を期したいと思つてゐる、特殊鑛物の經營はなるべく大企業に集中する方針のもとに今後來實行に移しタングステン、雲母、螢石は大體成功を收めたので今後は黑鉛について考へてゆきたいと思つてゐる

# 工業令制定を急ぐ

## 十七年度には施行か

朝鮮における勞働法規は現在『朝鮮職業紹介令』と『勞務扶助規則』一本であり朝鮮重要工業の堅實なる發展を促すためにはどうしても全工場に適用し得る法令を必要とするところから總督府ではいよいよ朝鮮工業令の制定を急ぐこととなり、本年度事務官一、技手一、囑一の四名を定員制として來る七月頃官制公布をまつて內務局勞務課に增員配置して同令の立案に當ることとなつた、なほ總督府の意圖してゐる工業令は朝鮮の特殊性にかんがみ內地の模倣ではなく前進兵站基地たるの色彩を盛る意向でその內容は災害防止、就業時間保護勞働者（婦人、少年工）の就業等に關するものを骨子とするもので遲くとも十七年度には施行されることゝなる

# 造船業組合

## 法的組合に改組

鮮內九つの任意團體たる造船組合は今回朝鮮工業組合令に則る法的組合に改組することゝなり右造船組合聯合會では四日理事會、五日遞信事業會館に臨時總會を開き遞信局より黑田海事課長、平尾技師、商工課より山本技師、聯合會より全鮮主要造船業者五十餘名出席、法的組合への改組につき協議した結果、滿場一致改組を可決した、右改組案は全鮮を北、東、南、中、西鮮の五地域に分ち一地域に一組合を設立、これら上級機關として聯合會を設置することになつてゐるもので約一ヶ月後には改組を完了する豫定であるが、各組合の區域ならびに設置場所は左の如し

朝鮮造船工業組合聯合會（京城）
北鮮造船工業組合　咸北（淸津）
東鮮　同　咸南江原（淸津）
南鮮　同　慶南北（釜山）
中鮮　同　全南北、忠南、京畿（群山）
西鮮　同　平南北、黃海（鎭南浦）

なほ各組合では必要に應じ主要地に出張所を設置することになつてゐる

# 十七年度豫算 一萬圓の增加

## 商議總會で決定

朝鮮商議の十七年度豫算はこのほど漸く編成を了へ來る二十日の總會で附議決定するが、豫算總額は八萬圓に上りこれを前年度に比すれば約一萬圓の增加となつてゐる

# 六港荷役力の 作業合同急速化

企畫院の要請による鮮內重要港灣六港の指定に伴ふ荷役力の可及的增進策に對し遞信局はその一つとして作業企業の單一化を既定方針通り强行させることになつたが、かくていよいよ六港における荷役作業の合同はさらに急速化するものと…

# 規格、銘柄等改正

總督府では暴利行爲取締り規則に基き品名、寸法、銘柄、等級、使用生地、規格等級などの明示事項をそれぞれ改正（指定）六日附官報で公布即日實施した右は從來の丸公とか丸停の價格表示とともに規格銘柄等詳細に記入明示することとしたものであるが、未だ不履行の向もあるのでかかる向に對しては暴利行爲取締令に基き當該製品の販賣停止など處置處分をなすことになつてゐる

なほ表示すべき物品及表示事項次の如し

一、アルミニウム製品（品名、內徑）
一、鮮產靴下（規格、番號）
一、鮮產冬物小學生服（寸法、號別、使用等）
一、冬物中學生服（號物、使用生地）
一、菓子類（品種、等級）
一、鮮產革靴（區分等級）
一、內地產革靴（材料、種別、寸法、製法）
一、馬鋸（品種、銘柄、等級、種別）
一、木炭（炭種、銘柄、重量）

# 國策運輸會社の設立 大綱を決定

## 興亞院會議で具體化

【北京四日發】華北蒙疆を一括統制する國策運輸會社の設立計畫は計畫進捗中であつたがこの程興亞院會議で設立大綱の決定を見、近く具體化されることとなつた　新會社は資本金一千二百萬圓で北京に本社を置き華北運輸（假稱）と命名される筈で目下遞信、鐵道、拓務等關係四省と折衝中である　出資關係は大體左の如くなる見込である

華北交通四百萬圓、國際運輸四百萬圓、北支那開發百五十萬圓、物地資金二百萬圓

# 北支開發會社 交通部機構改革

【北京四日同盟】北支那開發會社では華北經濟の發展に伴ふ交通部門の活動について、交通部機構の全面的改革を考究中現在の總務、業務、技術の三部制を局制化し、第一局（總務、決算、資金關係及び一般庶務關係）、第二局（鐵道、自動車、航空關係）、第三局（水運、港灣、船舶）とし人事も同時に擴充近日發表の筈であるが、前交通部長吉田浩理事に代り入社した池井交通部長は特に船舶輸送關係を重視し專門技術員の物色を急いでゐる

# 造船用木材の 移入確保協議

## 朝鮮造船組聯

鮮內需要の造船用木材は松を除き杉、檜などその殆どを內地からの移入に仰ぎ各業者はこれが規格なきため原木のまゝ移入し適當規格に使用してゐるが、內地は去る一日から、朝鮮は近くそれぞれ木材統制を實施することゝなつたので朝鮮造船組合聯合會では右統制後の資材の移入確保を期し需給の圓滑化をはかるため六日午前九時遞信局に協議會を開き、本府より遞信局事務官、遞信局より平尾技師、木材統制會（假稱）代表御手洗氏國際商組合より各業者出席のうへ木材統制實施後における造船用資材たる木材の移入確保、適正配給などにつき種々具體的協議を遂げた

# 貿報聯懇談會

【東京電話】日本貿易報國聯盟では對南貿易國策に對應すべく貿易國策の具體化を圖るため五日正午丸ノ內會館に『貿易國策に關する官民懇談會』を開催、午餐を共にしたのち藤山會長より懇談會開催趣旨につき說明あり、次いで懇談に入つたが貿易國策の大局的見地より竹內企畫院第五部長大島日本貿易振興常務を中心に對南方貿易政策、國ブロツク貿易問題等當面の諸問題につき懇談をなし同三時半散會した

# 東拓支店貸付增

東拓京城支店の五月末現在貸出は三千百四十三萬七千九百六圓で前月末に比し一千四百九十八圓四十圓の增であつた、內譯左の如し（單位圓）

| | |
|---|---|
| 定期貸付金 | 一六、八六〇、三六〇 |
| 年賦貸付金 | 一四、五七七、五四六 |
| 合計 | 三一、四三七、九〇六 |

# 金組 機構に再檢討

## 各道理財課長會議で

### 更に根本的な解決策を考究

朝鮮における金融組合は順調なる發展を遂げ本年三月末における組合員數二百十六萬人、拂込金二千二百萬圓、預金四億二千萬圓、貸出金二億六千萬圓に達し昭和十五年度剩餘金は五百七十五萬圓を算する隆盛振りを示してゐるが、これはあくまで全體としての成績であつて個々の組合の實情を檢討すれば創立後十年以上を經過してもなほ多額な政府貸付金を受けて僅かに收支均衡を保持し得ない組合があり、又既に金融機關として貸出金利は低下せしむる必要があり、既に貸出源泉たる預り金の利率において相當低下を見たるに拘らず、貸出金利の引下は困難で依然として年一割を超える金利を實行してゐる現狀にあるので、これ等業務經營の基礎薄弱なる金融組合の强化は當面の重大問題となるので本府財務局では五日の各道理財課長會議に本問題を提示して意見を徴するところがあつた、これに對し各課長より凝然なる意見の開陳があつたが結局更に檢討を加へることゝし地方事情に應じて善處することゝなつた模樣である、而して本問題の解決方法としては三つの場合が考へられる即ち第一には不良組合を整理して區域を擴張すること、第二には聯合會から無利子又は低資の融通を行つて當面の救濟を行ふこと、第三には國庫補助を交附することであるが第二、第三はその不良組合地域が思はざる事情で經濟的に向上する機會が惠まれる限り、飽迄その場限りの救濟に悔し根本的解決策ではないので結論に於ては第一の場合が理論的にも最善の方法とされる、しかし乍ら茲に金融組合本來の目標たる指導金融の徹底を期するためには小組合制度を執る必要があり、もし大組合制度を採用することゝなれば、從つて金組を銀行化することになるといふ本質的な問題に逢着し、然もこれは目下研究中の農村三團體調整の方針の未決定なる折柄、金組も金融部門のみに働かせるか事業部門にもタツチさせるか否かによつても來るといふ複雜な關係にあるので、本問題の根本的な對策は更に慎重な研究をなすこととし、地方に應じて善處することゝなつたものとみられる、又は聯合會が助成しつゝ最も不成績なものから漸次統合するといつた穩健な行方が執られるのではないかと見られる

# 綿製品の輸出は

## 頗る前途に緊張を辿る豫測

【大阪電話】わが綿製品の輸出は本年二月蘭印筋の買付動きにより異常の好調を呈して以來各市場とも一服商狀を續けてゐたが、ことに從來最重要市場とされてゐた英印は統制方針を容れて取引を續けてゐたが、五日大阪東拓入電によれば蘭印政府が新に大量許可を行つた模樣で五日夕刻より六日にかけて蘭印の引合は激增し綿布物綿製品加工物などに對して好調を示してゐる、一方滿洲國の相場の變動並びに今後原棉手當困難が全面的生產、配給、統制などの狀勢から、出廻りも逐次縮小されて成約數が接近しつゝあり、これら好轉の主要原因は彼地における需給の轍減によるものと觀測されてゐるが、いづれにせよ英印よりの引合は綿糸布貿易の轉化を現はすものとされてゐるので、わが綿製品輸出の前途は頗る緊張を辿るものと豫測される

# 肥料配給の圓滑化

## 近く對策打合會開催

農林局では現下の肥料情勢にかんがみこれが根本對策を講じ、十七年における增產計畫と肥料配給とをマッチさせ、かつ圓滑な配給を期すべく近く肥料製造業者、配給業者、運輸業者、各道關係者などを招集し肥料對策打合會を開催することゝなり目下準備を進めてゐる

明年度金肥の供給量は去る五月廿二、三日東京で開催の內外地肥料配給協議會において決定されたが、これによると硫安は前年度に比し多少增配されるが加里、過燐酸はかへつて減配の見込みであるのに對し需要は十ケ年六百八十萬石の增米計畫、五ケ年六百八十萬石の增麥計畫をはじめ農業生產物大增產計畫の實施によつて激增が豫想されるので、かかる金肥の供給では到底增產計畫に對應する增配は困難で、農業生產力擴充計畫は机上のプランに陷るおそれがあり自給肥料增產の徹底を期し金肥の不足を補ふ適當な方策を確立するとともに金肥配給の合理化ならびに施肥の合理化による肥效を高めるなど諸對策を樹立し豫想される明肥料年度を突破せんとするものである、時に今肥料年度における肥料配給不圓滑の重大原因が輸送の圓滑を缺いだことにあるので、この點についても對策を講じ配給の不圓滑を是正することとなつた

# 不渡手形減少

京城手形交換所における五月中の不渡手形は人員七十六名、枚數百十一枚、金額十一萬六千七百二圓で前月中に比し人員において二名、枚數において一枚、金額において二萬三千六百十四圓の夫々減少である

# 朝信八分据置

朝信では來る十二日午前十時より本社において決算重役會を開催第十七期決算ならびに利益金處分案を查定、來る二十七日開催の定時株主總會に附議する配當は年八分据置きに內定した

# 物價問答

## 土地統制令に就て

【問】九・一八以前に買收した畓を九・一八以前に分割分讓して目下登記をしてをります、之を賣却する場合に於て宅地建物等價格統制令に抵觸しますか（西界町 山本生）

【答】九・一八以後宅地として取得したものでない限り一回丈は任意の額で賣買しても差支へありません

【問】甲所有時價一萬圓の畓に對し金五千圓の抵當權設定して貸付したり然るに債務者が債務履行せざるに付之を競賣處分し自己に於て競落する場合土地統制令に關係なく競賣の成行價格にて宜しうございますか（武田 信夫生）

【答】强制競賣又は任意競賣法に依る競賣價格そのもの臨時農地價格統制令の適用なき事勿論でありますが改正に依り統制法令により制限價格あるものは裁判所においてその制限價格を超えて競落する事を許さないことになりました

【問】朝鮮の公定價格の本は何處で發賣して價格は幾らでせうか（咸南北靑 金田 生）

【答】近く京城府太平通朝鮮行政學會より發賣されることになつて居ります、直接同學會と御交涉下さい

# 食用油配給統制

## 砂糖配給制に準據

最近食用油は極度の需給逼迫を告げてゐるので京畿道ではこれが對策として植物油配給協議會を組織し食用油の配給統制を行ふこととなり、六日午後一時より第二會議室に府內卸賣業者十餘名を招致し關係官と配給方法につき種々協議した結果、現行砂糖配給制度を準用して總督府より配給された一定量を大口需要者には道より直接配給し小口需要者には各警察署單位に各小賣業者の實績により配給することとなつた、右により各家庭には一ケ月一合の配給は確保されるものとみられる

# 速成肥製造

## 秋播麥用より實施

農林局では食糧增產計畫の實施に伴ふ肥料對策として自給肥料殊に堆肥の增產をはかつてゐるが原料難のため堆肥の代用原料として藁稈を使用し速成堆肥を製造することとし、かねて研究中のところ差當り十六年度の秋作新規擴張面積六萬町歩のうち秋播麥用の堆肥不足分を速成堆肥をもつて補足することゝなり、これが製造計畫に對する通牒を五日各道あて發した、その內容左の如し

一、製造目標、本年度秋播麥新規擴張面積に對し堆肥反當所用量一百貫とし普通堆肥不足量を速成堆肥により補充すること
二、製造時期、七月上旬より八月中旬まで
三、製造技術の指導（1）郡および邑面職員に對し傳習會を開催すること（2）農民に對する製造方法の傳習
四、一齊指導の實施（1）各道は地域別に作業の期日を定め關係職員總動員して一齊指導を行ふこと（2）一齊指導時期は假積、本積、切返しの三回を最小限度として行ふこと

# 大株一分五厘減配

大株では來る廿三日定時株主總會を開き當期利益金處分案（配當一分五厘減の年四分五厘）並に理事長兒山讓藏、理事田中栄、森平兵衞、監事長成鹿藏、瀧崎眞道諸氏任期滿了改選の件（何れも重任豫定）をともに附議する

# 日本レーヨン一割据置

【大阪電話】日本レーヨンでは六日重役會を開き利益金處分案（配當年一割据置）を查定、來る二十八日の定時株主總會に附議する

# 電氣化學据置

【東京電話】電氣化學工業では六日重役會を開き當期利益金處分案（配當年九分据置）を查定、來る二十六日の定時株主總會に附議する

# 日華紡一割二分据置

【大阪電話】日華紡では來る二十七日定時株主總會を開き當期利益金處分案（配當年一割二分据置）を附議する

# 夕刊後の市況

◇…朝取實物出來値　高値段五七圓九一八一九〇一七一六五一五▲日曹新（四〇出來高）、五五〇〇枚

◇…橫濱生系後場大引
六月限 一六八〇　七月限 一六六五
八月限 一六九〇　九月限 一七四〇
十月限 一七五〇　十一月限 一七五〇

# 九・一八令改廢と物價（上）

## 低物價策は不變

### ××廢止を繞る贊否兩論××

九・一八價格停止令廢止が明らかになると、今にも物價が暴騰したり買溜行列が行はれたりするのではないかと、早合點するむきがかなりあるが、事實は決してさうではなく、低物價政策も膨力抑制も聊かも揺がない――以下今次の停止令改廢問題の實相を說明しよう

### 廢止の本體

九・一八令といふのは國家總動員法第十九條に基づき昭和十四年十月十八日實行された價格等統制令だと一寸早呑込み勝ちだが、國家總動員法の價格等統制令で廢止しようとしてゐるのは、價格等統制令第一條乃至四條に規定された一般的價格停止の規定即ち一切の價格を昭和十四年九月十八日に釘付ける規定のみである、もともと第二條乃至第四條は、一ケ年の有効期間が同令の附則に規定され、昭和十五年十月十九日で失効のところを更に一ケ年延期して、本年十月十九日迄有効と定められてゐたもので、今更新しく廢止だと力まなくとも

### 當然

廢止さる勅令で約束されてゐるのである、一體九・一八令を制定した動機は、第二次歐州大戰の勃發で國際物價が急騰し、それにつれ國內物價も亦昂騰するので中央物價委員會の金融五條件を基礎とする公定價格政策は無意味のものとなり、斯くて事態の推移は惡性インフレを惹起する懸念が濃厚となつたので遂に國家總動員法第十九條を發動し、價格、運賃保管料、損害保險料、賃貸料、加工賃等一切の價格を十四年九月十八日に釘付けた譯である

併しこれは如何にも臨時措置であつて、國民各層に低物價政策を徹底せしめ、インフレ不安にカンフル注射を打つたに過ぎない、政府は九・一八で一先づ綱を引いて、所要の法的措置を講じたり、公定價格を全面的に擴充したり、價格、賃金地代及び利潤等の統制に乘出して來たのである

### 釘付廢止の論據

九・一八釘付政策の廢止論は、民間には相當流布されてゐた、その理由は

一、期間が來る十月十九日で了ること
一、公定價格の全面的設定、賃金統制令、家賃地代統制令、農地價格統制令、生鮮食料品配給統制令、陸運統制令、海運統制令、七・七禁止令（奢侈品等製造販賣制限規則）等物資の價格統制令等と相次いであらゆる價格抑制恒久策が九・一八以後とられ大體一段落して來たこと
一、一般的價格停止令は單に心理的效果のみをもたらすに過ぎず物價政策の本格的政策でなく、しかも九・一八の釘付政策その他に幾多の矛盾を生じ、價格の凹凸不均衡を生じてゐるので成る可く速かに訂正する必要のあること
一、九・一八令を廢止すれば公定價格の設定されないものが暴騰する懼があるとするは杞憂である、若しさうした物品があれば價格等統制令で物品を指定し價格釘付政策をとるか公定價格を設定すればよい、又暴利取締令でも抑へ得る

以上が廢止論の根據であるし商工省物價局も大體それに傾き方針として內定してゐたのである、ただ物價局では廢止しても直ちに撤廢を見込んで價格の

### 暴騰

する商品があつた場合これをどうするかの際に付き論を惱してゐるのであつて、大體價格等統制令を廢止し、九・一八釘付を撤める代りに、主務大臣に物品指定を行はしめ、價格の上昇せる物品は九・一八なら九・一八、或は他に適當な時期に釘付せしめる方針で之を切抜けようとしてゐる、そこで國家總動員審議會で廢止方針を贊否の中で言明したものである

### 撤廢反對の論

然るに商工省の廢止方針が出ると、各方面に反駁論が出て、牧物價局長官も引つ込みがつかなくなつて言明した覺えなしと否定しかかつてゐる、反對論の根據は

一、十月十九日迄に恒久的對策の出來ないものが未だ頗る殘され殊に農林省關係品に多いし、公定價格もないものは幾何あるか見當もつかぬ
一、九・一八令の狙ひ所は、國民全般に低物價政策を心理的に植え付けるにあり、事實撤止論が出ると今にも物價が騰る樣な不安を國民に抱かせてゐるのは何よりも九・一八令存續の必要たらしめるものだ

以上贊成、反對兩論があるが、未だ失效期日は四ケ月先のことで、も十分出來るよう存續したいとの意見が拔け切らねば、延期手續をとるとことならうし、物價局もこの所謂撤廢紙を出した形であると見るのが正當であらう

### 廢止

するなら善後措置を誤らさる樣準備…

### 公價の關係

九・一八を廢止することとせざるにせよ、根本問題は九・一八とその後に展開された公定價格である　物價調査局によると、本年四月末日現在中央で決めた公定價格は、四萬七千七百七十六點に達し（左表）六月には恐らく五萬を突破するの盛大さである、併し公定價格は重要物資や生活必需品物資に行き亘つて未公定價格品は、たいした重要性がないものとみられてゐるが、多少あるものと推定されるが、雜品に化學品（殊に染料）金屬品、雜品に蓋をあけてみないことには、幾何あるか見當がつかぬのである

『公定價格設定品目數』

| | 種別 | 點數 |
|---|---|---|
| 纖維品 | 一、九九一 | 一五、九九一 |
| 金屬品 | 三六六 | 六、九七六 |
| 化學工業品 | 二四一 | 一〇、八四〇 |
| 食料品 | 三四九 | 二、〇四三 |
| 燃料 | 一九 | 三四一 |
| 雜品 | 一、三三六 | 一〇、三三六 |
| 計 | 三、九三五 | 四七、七七六 |

ところで九・一八その後の公定價格の間には幾多の矛盾がある

（一）九・一八以後設定された公定價格は、生產コストの騰貴から大體において、九・一八よりも高値であるに反し、未公定價格品はそれよりも低い九・一八で抑へられてゐる

（二）九・一八以後設定された公定價格でも、遲く公定價格の設定されたもの程高價の傾向がある

（三）九・一八で抑へられ、公定價格のない物で、九・一八當日の價格が一定されてゐる譯でないので凹凸がある、勿論協定價格があるものはよいとして、何萬とある物品に協定價格がある譯はないのである

斯く不均衡の價格を、何とか統一的なものにする方法が講ぜられない限り、永久的に安定物價は招來しないであらう、物價局もこの點を次の課題としてとり上げてゐる（續く）

# 生鮮果實蔬菜

## ㊣に再檢討

### 出廻期迄に實現

台所を脅かす生鮮果實蔬菜類の騰貴を抑壓するため昨年十月公定價格を指定したが、この價格は速急に指定したゝめ必ずしも實情に即せぬものがあり、一般に低額過ぎ價格不合理から集荷の困難その他においてとかく配給の圓滑を期し得なかつた憾みがあるので、殖產局ではその後における情勢の變化を考慮して生鮮果物蔬菜類の出廻り期を控へて、從來の公定價格を根本的に再檢討し合理的かつ公正なる價格を指定し嚴しくしても確實なる需給の方策を確立することゝなり目下成案を急いでゐるが新物の出廻り期までには是非とも實現したい意向である

# 大稲帳

近頃喧しい銀行の共同融資の方法としては▲滿洲國が先鞭をつけてオールスターキャストの融資團を興銀中心につくつたが▲朝鮮の場合この方法をそのまゝ移して來ることには可成りの異論がある▲殖銀や鮮銀といつた大銀行ならシンジケートをつくつても將來にわたる負擔力があるからよいが▲地方の資金で比較的手頃な金繰をしてゐる普通銀行ではシンジケートのやうなものに縛られると▲いざといふ場合に動きがとれなくなる心配がないとはいへず▲手許資金によほど餘力性をもたして置かないとせつかくの共同融資に自ら首を絞めることになる▲そこで割當的な預金や預所關係を出して、適當な投資物件があればこれを地場銀行に融資するといつた小規模の共同融資が望ましい▲それもそのために銀行の手許が苦るしくなれば、いつでも殖銀が引取つてやるくらゐの氣もあつてよい

コインベルト
コインVベルト
コンベヤーベルト
株式會社 東海護謨工業 四日市
東京・大阪・名古屋・福岡・札幌・京城

株・現・期・短
米・正米・延
吉村榮左ヱ門商店
營業案內呈　株式日報贈
京城黃金町　電話代表本局8101番

ハリバ

健康の基礎は兒童期に創らねばなりません……青壯年期になつて呼吸器が弱くなつたり、視力減退や虛弱骨格に惱む人の多くは、發育期に榮養、就中ビタミンＡＤの補給が足りなかつたものです。

ハリバは、お子たちの一生の健康のもとを創る發育榮養源として、どちらのご家庭でも重寶がられます。小豆大の甘い小粒に「油塊のまゝ」の脂肪性ＡＤが含まれ一日一―二粒、お子たちが進んで服みたがります

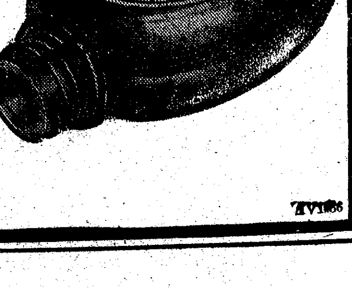

一才から十五才までの
發育榮養源

百粒…二圓五十錢　五百粒…十圓五十錢

東京 田邊商店

# 中鮮京日

京畿道通信網

# 各自能力に應じ 千二百萬圓貯蓄へ

## 仁川府民總進軍を開始

【仁川】戰時經濟完遂のための十六年度の政府貯蓄目標額は公債消化目標額七十五億圓、生產擴充資金六十億圓、計百卅五億圓であるがこれを前年度に對比すれば十五億圓の增加となつてをり、朝鮮における目標額も增加し仁川府の本年度貯蓄目標額は一千二百萬圓と決定した、昨年度は府民一丸の努力によつて目標額九百萬圓に對し百十一萬七千圓の好成績を收め戰時下銃後の底力を遺憾なく發揮したが、本年度は目標額も一段と增加したので全府民は更に貯蓄に對する熱意をもつて實績百二十萬圓貯蓄の大目標突破に邁進する覺悟が必要である

なほ府ではこれが完遂を期するため種々貯蓄方針を決定、各方面に檄を飛ばし積極的協力を促してゐるが、俸給、給料、手當、賞金等の定額收入者に對する個別目標額は月額百圓以下百分の五以上、一百五十圓以下百分の十以上、五百圓以下百分の十五以上、五百圓を超ゆるもの百分の二十以上となつてをり、營業又は臨時收入に對しては百圓以下百分の十以上、二百五十圓以上百分の十五以上、五百圓以下百分の二十五以上、千圓以下百分の三十五以上、五千圓以下百分の五十以上、五千圓を超ゆるもの百分の六十以上となつてゐる、なほ料理屋及び飲食店の賣上高に對する天引貯蓄、年金恩給等の天引貯蓄、農林、水產物の販賣代金の天引貯蓄等を決定し、各町へも目標額を割當て一千二百萬圓の目標額に向つて總進軍をかなでてゐる

▲朝鮮文六十一通（仁川商業校）▲廿六通（昭和高女校）▲五十九通（松林校）

## 獻金

【開城】府內[illegible]校の代表中原[illegible]四日十九圓五十九錢を[illegible]署へ持參して國防獻金方を依賴した

## 冤毛皮を獻納

[illegible]

## 國婦分會總會

【永登浦】邑下[illegible]町木下榮方に[illegible]國防婦人會[illegible]分會總會を[illegible]去る五日午前十一時から會員七十名の出席で[illegible]開いた、先づ國民儀禮ののち木下分會長の挨拶あり、つゞいて會務及會計報告の後[illegible]表彰狀及び表彰狀授與を行ひ來賓祝辭、國婦宣言があつて無記名投票により役員改選をなした結果左記の通り當選された

分會長 木下[illegible]（重任）▲副分會長[illegible]崎いせ、大和田せき

## 讃美歌の國語化

### 仁川府が基督教團體に懇請

【仁川】內鮮一體の實をあげるに國語普及は缺くべからざる緊急事であるに鑑み府ではさきに府內基督教師の[illegible]を求め國語使用に關する打合せを行つたが、一同も深くこれに共鳴し今夏一ケ月間[illegible]

## 愛國への至情

### 心强いこの獻金譜

【仁川】府內[illegible]町[illegible]トラック[illegible]

## 獻金と慰問文

【仁川】三日[illegible]

# 我らの穀倉を護れ

## 振威、安城兩川の旱水害防止を

## 平澤住民當局へ陳情

「中鮮地方第一」と稱せられる振威、安城兩川の流域に展開する[illegible]平澤兩平野はその面積[illegible]町歩に上り古來米の產地として半島穀倉の役をなしてゐるが、惜むらくは干滿の差のひどい黃海の逆流の爲と、每年の如く繰返す雨期の洪水氾濫で[illegible]の流失損耗甚だしく、また田畑には旱天に惱され七月に入つてやつと移秧が濟んで一息ついたと思ふところには雨季に入り忽ち河川氾濫し折角の農民の辛苦も水泡に歸してしまふ始末、このやうに過去十年といふもの每年の如く水害でなければ旱害といふ何れかの災害に[illegible]

[illegible]

## 江華の射擊會

[illegible]

# 今年の田植は快調

## 開豐郡は廿日頃完了

【開城】府內及び開豐郡下の田植はいつも旱魃にたゝられて七月になつても植付を終り得ない狀態であつたが本年は幸ひ降雨量[illegible]の時期である五月廿七日から開始、大體六月二十日頃までには完了の豫定で農村は至るところ豐作の前奏曲たる和かな田植唄が聞えてゐる

## 故鄕を去る思ひ

### 山木前開城府尹惜別の辭

【開城】今回の異動で平北道[illegible]に榮轉した山木前開城府尹はいよ〳〵來る十日午後一時四十分發北行の列車でおさらばを告げることになつた、開城を去るに當り氏は左の如く語つた

「[illegible]」

## 還曆費を節約

### 千圓を獻金

[illegible]

## 飲食店女主人

### 貯金箱で一役

【開城】府內[illegible]町一四〇[illegible]

## 開東機械で青年團結成

[illegible]

## 漣川面聯盟理事會

【漣川】國民總力漣川面聯盟では去る五日午後一時から漣川面事務所で理事會を開催左記事項を協議した

## 區長班長講習會

[illegible]

## 行商は御法度

### アイスケーキ

[illegible]

## 田植期に忘れ勝ちな

# 麥の適期刈取へ

## 楊州郡指導に萬全

[illegible]

## 柴炭組合下打合會

[illegible]

## 優良從業者

### 始興工聯で表彰

[illegible]

# 業種別總力聯盟

## 準備受持理事決る

[illegible]

## 伊藤府財務課長

### 後任は城變三氏

[illegible]

## 人の動き

[illegible]

## 行事

[illegible]

## 映画

[illegible]

## 仁川高女家庭寮を訪ふ

# 家事實踐の悅び

（二）

[illegible]

## 綿布とゴム靴

### 配給量決定

[illegible]


ビタミン

# VB2 複合體

牛肝臟より抽出し
消化吸收頗る良好

【適應症】
胃酸過多症
慢性大腸炎
持續性下痢
食慾不振等（慢性胃腸疾患及び）
結核・腺病質

【特性】
ビタミンB₂複合體が奏効する爲には消化吸收良好なることを必要とするも天然物及乾燥酵母等に含まれるビタミンB₂複合體は、蛋白質と固く結合せる爲め、消化吸收困難にして却て胃腸に負擔を與ふ。

本劑は新鮮牛肝臟及米糠より抽出せる濃厚體にして、蛋白質を完全に游離せる爲め、消化吸收頗る良好なり

即ち慢性胃腸疾患に在りては、濃厚B₂群の胃腸調整作用により機能の正常恢復化を齎らす

又フラビン及ビタミンB₁の酸化解毒作用により、結核菌の毒作用を抑止し、食慾不振を除き、結核の自然治癒力を促進す

# 理研ビタス錠

一〇〇錠 二・五〇
三〇〇錠 七・〇〇
九〇〇錠 二〇・〇〇

總代理店 株式會社 玉置商店

財團法人 理化學研究所製品



# 電擊療法とは正にこれ！

治淋藥の最高峰 掃五淋現はる！

從來のスルフオンアミド劑の缺點は淋疾患者の誰しもが最も苦しむ尿道の激烈な疼痛に對し鎭痛作用の無いと云ふ事と淋疾患者には必ず排尿の回數を增加させなければならない利尿作用の無いと云ふ事であります。

然るに掃五淋は是等の缺點を完全に除去しパラアミノフエニルスルフオンアミドに南洋諸島に產するカワカワエキスと三メタ硼酸ヘキサメチレンテトラミンとを合理的且つ學術的に特殊なる方法によつて配合したものでカワカワエキスは尿道に鎭痛作用を與へ三メタ硼酸ヘキサメチレンテトラミンは尿防腐利尿の作用を有し最も優秀且つ學理的に根據を有する治淋藥であります

【適應症】急性並に慢性淋疾
淋菌性副睾丸炎・攝護腺炎
子宮內膜炎・喇叭管炎
淋菌性關節炎・膀胱炎

【用法用量】一日三回一回五錠食後直ちに服用して下さい。

【包裝及價格】五拾錠 二圓 百錠 五圓

最新綜合化學的治淋劑 掃五淋

製造元 伍陽製藥株式會社 大阪市東區道修町二丁目
發賣元 藤澤友吉商店 京城府大門通二丁目
鮮滿總代理店 株式會社 新井藥房 京城府鍾路
北鮮代理店 株式會社 清津新井藥房 清津府浦項町

北洋丸の報告

# よく肥えとるゾ　今年の眞鰮

## 北上は少々遅れます

【元山】咸南道水産試驗場の北洋丸の鰮魚群調査について……[illegible]

## 百濟の瓦窯址

### 保護法を研究

## 昨年より十五萬俵の増

### 早手廻しに慶北道の木炭計畫

【大邱】本年度慶北の木炭生産目標は昨年より十五萬俵の増産を計畫、家庭用五十萬俵、ガス用廿五萬俵、合計七十五萬俵の生産……[illegible]

## 列車から轉落

## 廣島縣教育會の研究團

## 近代科學の粹

### 釜山に新鋭救助艇

## 愛國日は〝休む日〟

### 誤れる觀念なほ存す　斷乎、全面的改善へ

【大邱】……[illegible]

## お金持ちの次男坊

### 虫が好すぎますぞお孃さん方　花嫁候補者があまる筈です

## 兩横綱に香椎・迫間

### 釜山府の新戸別税番附

## 山なす友情の玩具

### 農村の子へ町の學童が贈物

## 〝山の資源〟確保へ

### 耕組も一役　慶北の造林計畫

## 味覺の夏に悲觀

### 西瓜、南瓜も割當制

## 面職員の待遇改善

### 南原郡の親心

## 神宮の御造營

### 恵まれた機會、この仕事　一杉朱南内務部長の抱負

## 畜牛増産の道

## 米倉の誘致運動

### 關係方面に陳情書を提出

## 桑木皮採取

### 積極的に督勵

## 漆液の採取

### 黄海道で奬勵

## 慶南辭令

興農の樂園　平康郡を視る

## 洗浦の卷

## 待機する若き戰士　3

### 綿羊の群にもこもる逞しき力

## 工場の建設捗る

### 三菱重工業十八年には完成

## 大型バス顚覆

### 十二名重輕傷

## 債券大口申込殺到

## 病妻も顧みず

### 責任果す警防團員


感冒・肺炎　特効吸入藥　カンピロン　首日咳　氣管支炎　大阪　道修藥學研究所

トリカ　肝油濃縮小粒
醫藥專門の鳥居商店によつて發賣されるヴイタミンＡ・Ｄ劑トリカによつて強い體力を養つて下さい
強健な體力でなければ今後なにをやつても駄目です。すぐ疲れたり元氣がなくなつたり、一寸したことで病氣になるやうな虚弱な體質では人生の落伍者ですまづ、それには充分の榮養（ヴイタミンＡＤ）を與へて根本から鍛へなければなりません。
それには最も信用あるＡＤ劑を選ぶことですトリカは、一球中に多量のヴイタミンＡＤを濃縮含有し、婦人子供にも服みよく、毎日！二粒で充分です
百粒一圓八〇・五百粒七圓
毎日二粒！

製造元 鳥居商店　京城 株式會社 ……　販賣元 ……

イカリソープ
日本ソープのイカリ

當選謝禮
利原郡遮湖邑會議員
鈴木國夫　熊谷正一　梁川鳳輝　玉山星煥　栗林斗善　宮本致守　力村仁述　延安協業　松原正三　李家昌煜　金原泰奎　大原昌錫

第拾七期決算公告
朝鮮織物株式會社
[illegible]

京日案内
國民服　……
内科小兒科　好生醫院　漢江通十一　旧吉田醫院跡　電④二四二九　金榮熹
ハコ　……
電話賣買は富商會
種兎　……
會計　……
膳寫　……
女子　……
社員　……
貸貸　……
雜役小使募集　日本動産火災保險朝鮮支部
女子事務員電話交換手募集　第一銀行支店
乳母を求む　江川
事業經營　黒木
守衛募集　富士工場庶務課
第一機工商事
タイピスト募集
女事務員採用　大倉有機研究所
失業者轉業者に
タイピスト募集
守衛女事務員採用
金融　丸二商會
松下電器産業
タイピスト及女子社員
特別案内
借家を求む　秋友商行
貸電
タイ
獨鮮
求倉庫
電話

# 老春 (113)

川口松太郎 (作)
伊勢良夫 (畫)

**女人禁制**（三）

敎官の結婚を禁じて、女人禁制を敎則にすれば、千枝子への煩惱も絶ち切れる。

二十六人の敎官若くが、孤獨で終れるはずはない、淋しさに堪へ切れぬ時が必ず來る。

校長は、あくまでもさう主張する。

「その時には、滿洲現地の指導官として大陸同伴で大陸へ行つて貰ひます」

「そんな事をして敎官の不足を感じたら學校が困る」

「困らせません。自信があります。お任せが願ひたう存じます」

蒲田の主張はだんだん強くなつた。

千枝子への愛情が、離つて來れば來るほど、聖地論の主張は確乎だつた。

「これより外に、迷ひを救ふ道はない」

と、思つた。

思へば思ふほど主張が強くなつて、笑ひ顔の顔が次第に眞劍に眞面目に變つた。

校長の方でも笑顔では話が出來なくなつた。

「校長御自身が獨身をお通しになりながら、反對をなさる理由が判りません」

「私の獨身は、自分の勝手だ。主張があつてするのではない」

「理由や主張をいふのではなく現實を取上げて議してゐます」

聲がだつた論爭が、次第に嶮しく、鋭くなつた。そしてやがては女人禁制の聖地論に賛成する者がだんだん多く

「孤獨の寂寥に堪へかねる者は校門を去つて大陸へ行け」

といふ前校長の主張が、次第に大勢を決定した。採決の必要もなく、多數決の要もなく、

「諸君がよろしければ、反對はしない」

と、最後には校長も、

「この中で、孤獨の寂寥を感ずる顔ひなき者は私一人です。この私が反對をするのは、諸君の前途を思へばこそです。蒲田君にしても、まだ四十歳を幾つも出てはをらないでせう」

「はい」

「君だつて、まだ判りません。まだまだ淋しさを感じますよ」

「……」

「君の作つた規則に、君自身を縛らなければならない時の來るやうな心持はしませんか」

「そんな時がなければ倖せだが、私には信じられない。君が聖業を成し遂げても、私の死んだあとは、そくないのだ。この仕事は、私と君とのご二人で立案して、二人だけで作り上げた。私はこの仕事の中で死んで行く。私の死んだあとは、君がつくり君にゆづつて行きたい。君がもし結婚して、私の傍をはなれるやうになつたら、それこそ初めて私の淋しさが來る」

「……」

「私はそれを考へる。それを考へると堪らなく淋しくなる」

「先生」

毅然として彼は首を振つた。

「絶對に、絶對にありません。そんな日は決して參りません」

「さうはいひ切れません。今はいへても、人生はさういふものではない」

「いゝえ。お約束します。どんな事があつても私は先生のお傍をはなれません」

「有難う」

老恩師の目がきらりと光つた。初めて、先生の淋しさを見たやうな氣がして、涙がぼろぼろ落ちて來た。

「これで好いんだ、これで迷はずにすむんだ」

と、心の中では、くり返してさう叫んだ。


# 果樹・野菜・庭木
## 樟腦油から新發明
# 害蟲驅除劑

樟腦は昔から優れた殺虫、防虫劑として使はれてゐますが、樟腦より更に數倍も殺虫力の強い樟腦のエキス、即ち樟腦油から素晴しい作物の害蟲驅除劑が發明されて日本は勿論、世界各國の專賣特許を得た……朗かなニュース。

この發明は蠅取粉の今津佛理學博士と今津農學士が永年苦心研究の結果、遂に完成したもので原料が樟腦油である關係上人畜作物には絶對無害ですが、殺虫力が極めて強く、然も他の驅除劑には見られぬ忌避、刺戟の珍しい效果を同時に發揮するのが本劑の特長です。

「殺虫」の效果。青虫、ボウフラ、油虫、心喰虫、うんか尺取、さるは虫、葉卷虫、毛虫等は千倍にした稀薄な液でわけなく退治できるから、本劑を使ふのは大變經濟的です。

「忌避」の效果。本劑で害虫を殺した後も、虫のいやがる香が永く土に殘るので、虫が他から一匹も移つて來ません。瓜バエやコガネ虫の樣な移動性害虫にはこの效果が特に顯著です。

「刺戟」の效果。瀕死の病人にカンフル注射をすると同樣に、本劑は植物を刺戟して生長を助けるので、果樹類など秋の落葉が二三週間も遅れ、從つて良果が増收できるわけです。

以上三特長の他に、イマヅ殺虫劑の誇りとする點は、用法が手輕で人畜作物に絶對無害、軟い新芽や果實をいためたり、お茶の風味や色を損ふ心配がなく、各地の農事試驗場でも推奬されてゐます。

イマヅ殺虫劑は全國の藥店にありますが、品切れの節は大阪市大仁の今津化學研究所へ申込み下さい

# 手輕で確實な全滅法は
## 蠅・南京虫
## 蚤・家ダニ

蠅―早朝掃除をする前にイマヅ蠅取粉を少し撒いて、十分間ほど部屋を閉め切つて置きます。

蠅取粉はよい香で人畜には無害ですが害蟲には猛烈な毒ガスの樣に働くので部屋中の蠅は面白い程バタバタと死にます。粉を掃出しても後に香が殘るので、蠅は一日中この部屋に入つて來ません。

南京虫、家ダニ、蚤―退治には特に從來の南京虫用イマヅ蚤取粉に素晴しい特效藥を配劑して完成したイマヅ南京虫取粉を使ふに限ります。

## 改良を加へ

どんなに強い南京虫や家ダニでもイマヅ南京虫取粉に觸れると、必ず死にます。直ぐ觸れなくても一晝夜中には死んでしまひます。又直接虫に觸れなくとも本劑の香を嫌つて虫が寄りつかない。

即ち本劑は虫を殺す效力が極めて強い他に香で虫を寄せつけぬ二重の效果を同時に發揮します。

從つて疊の間、柱の割目、壁と柱の隙間など南京虫や家ダニの隠れてゐる處へイマヅ南京虫取粉を充分撒いて置くと家中の虫が全部驅除できる上に、隣近所から移住して來るのも豫防できます。

衛生大掃除には床を掃除して新聞紙を敷き、イマヅ南京虫取粉を撒いて置けば、南京虫、家ダニ、蚤の發生を完全に豫防します。

今年から驅除勵行を！

虱、ダニ、羽虫―犬猫牛馬や家禽のノミ、虱、ダニ、羽虫や頭髪の虱、手虱退治にはイマヅ蠅取粉をふりかけよくすり込んで置くとわけなく全滅します。卵が殘つてゐるので五六日後にもう一度やると完全に驅除できます。

蚊―夕方蚊の出る頃にイマヅ蠅取粉を少し室内に撒いて置くと、蚊はその香を恐れて入つて來ません。

◇ ◇ ◇

また蠅取粉を薄い日本紙に包んで簞笥や本箱に入れて置くと、書籍や衣類の虫よけに理想的です。ナフタリン、樟腦、パラヅール劑等を簞笥で使ふと、效力が鈍いとか色々の缺點がありますが、蠅取粉は樟腦ヤケがするとか香が臭いとかならこんな心配がありません。

この他台所の油虫、鼠退治など一家に一罐は必要です。

イマヅ蠅取粉、イマヅ南京虫取粉は全國藥店、荒物店に有り。品切は大阪市大仁の今津化學研究所へ

# 慰問袋の注意

遠く祖國を離れた戰線の勇士が砲煙彈雨に明け暮るゝ日夜、待ちわびてゐられるのは懐かしい祖國の便りと慰問袋でせう。

慰問袋に何を入れたらよいか……何かにつけ不自由な戰地の事ですから、眞心こめて送れば何でもよいわけですが、然し早速役に立ち兵隊さんに心から喜ばれるものは例へばイマヅ蠅取粉の樣な驅虫劑だとのことです。

と云ふのは不潔で濕氣が多くて蒸し暑い、との三拍子揃つた支那は害虫の巣窟です。

## 害虫の繁殖に

あつらへ向で、支那全土はまるでコレラ、赤痢、チフス等の黴菌を撒き散らすもの凄い蠅の大軍。

名物の南京虫、恐しい發疹チフスや腦炎病を媒介するシラミ、或はマラリヤ蚊、毒虫サソリ等々……内地では想像も及ばぬ厄介な虫が日夜間斷なく皇軍勇士を惱めて一刻の休息もさせない状態です。

## 戰線の勇士に

イマヅ蠅取粉は蠅は勿論、南京虫、蚤、毒虫サソリ等わけなく全滅するし、燻べれば蚊取線香の五倍効く。然も使用携帯に便利で、なくてはならぬ品ですから慰問袋には何を措いても、一罐は必ず忘れずに入れて下さい。

イマヅ蠅取粉は全國の藥店、荒物店で販賣。商各慰問品賣場より發送の慰問品に限り、大阪市大仁の今津化學研究所へ申込めば特別の御用命に應じる由。

## 豫防心得
# 腦溢血・中風

「こんな人は用心

▼酒煙草をのみ、肉類油濃い物を好む人
▼梅毒淋病か、腎臓炎糖尿病を患つた人
▼体が太り赤ら顔で、首短く髪の薄い人
▼兩親祖父母が腦溢血、中風で斃れた人

（兎の血壓測定）

以上の條件の四つのどれかに當はまる人が頭痛、肩凝り、耳鳴り、のぼせ、目まひ立ちくらみ、不眠、便秘、舌モツレ手足シビレなどを感ずる時は、既に動脈硬化、高血壓に進んでゐる證據で、やがて心臓障害か腦溢血に襲はれる前兆です。

これら病氣の原因は血液が濁り血管（動脈）が硬化して血液の循環が悪い爲ですから一時的な血壓降下劑を用ひるだけでは根治さすに不充分です。病氣の原因となる濁り血を淨化し血管を丈夫にして、血液の循環をよくすれば快方する。……

以上の結論から、蠅取粉で有名な今津化學研究所で永年研究の結果、血壓を下げ、腦溢血、中風を豫防する高血壓藥リキシン『イマヅ』を完成した處、全國各地の服用者から非常に感謝されてゐます。

本劑は、血液淨化力の非常に強い植物ホルモンを配劑した内服藥で從來の血壓降下劑と異る點は濁つた血液を淨化し、硬化した血管を軟げ、全身の血行を順調にして病氣の原因から治療するので高い血壓も自然に下り、然も一度下つた血壓が容易に逆戻りしないのが本劑の特長です。從つて前記の症状も治り、腦溢血や心臓障害が豫防できます。

## 中風は快方

中風は決して不治の病ではない。リキシンを服用し乍ら適度に養生すれば、舌モツレや手足シビレは勿論、半身不随の難症も次第々々に快方します。

一圓五〇、三圓五〇、六圓五〇で全國藥店に有。品切れの時は大阪市大仁本町三、今津化學研究所へ

## 中風(ちうき)でお困りの方へ

早くなほつて下さい

良藥無代進呈 身體のフルイ手足のシビレ舌モツレ耳ナリ目マイ半身フズイ高血壓等中風でお困りの方は良藥一度おためし下さい。ハガキに容態記入申込めば無代で進呈す ○東京市牛込區合町七 進文館藥品部

五六分間でキク
ライベル脱毛劑

## ㊚㊛ 毛深い方へ

ひげ、胸毛、うで毛すね毛手足の毛深くてお困りの方へハガキで申込めば説明書無代進呈○東京牛込合町七進文館藥品部

專賣特許
# ゼオラ
藥用歯磨

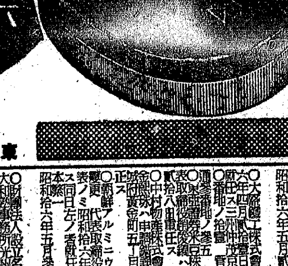

# 齒槽膿漏を防ぐ新齒磨

在來品の效果に疑ひをおもちの方はお試し下さい。齒槽膿漏の原因の齒石をとる齒磨はゼオラ以外にないです

定價 廿五錢

東京○ミツワ石鹸本舗藥品部

## 淋疾．丹毒．敗血性疾患治療劑
# 靜脈用ポンジール注射液

スルフォンアミド劑
**靜脈注射液の嚆矢!!**

本劑の出現はスルフォンアミド療法の一新紀元を劃せり

特長

一、スルフォンアミド劑の效果を最も直接的ならしむ
一、一回〇・六瓦—一・〇瓦の大量を靜脈内に注入し得
一、衝撃療法を正確に遂行するに最適なり
一、應用範圍の廣汎なるは内服スルフォンアミド劑に同じ、殊に急・慢性尿路疾患、丹毒、敗血症、中耳炎、膀胱炎、腎盂炎、産褥熱、其他化膿性諸疾患に賞用せらる

包裝
一號（5% 10cc）5管入 10管入 50管入
二號（3% 10cc）5管入 10管入 50管入

東京市日本橋區本町二丁目
製造元 萬有製藥株式會社
出張所 京城府本町三丁目一〇〇番地 電話本局五五〇三番
大阪・名古屋・奉天・大連・青島・天津・北京・上海


## 商業及法人登記公告

[illegible]


# 食慾不振に
# タカヂアスターゼ

—澱粉以外も完全消化—

澱粉の消化過程はヂアスターゼにより麥芽糖に分解され、次に膵液中のマルターゼにより葡萄糖に迄分解されるが……………
タカヂアスターゼはヂアスターゼの外にマルターゼを共有する故澱粉は一氣に葡萄糖に迄分解されるは勿論、蛋白質、脂肪、纖維素、ペプトンその他各種分解酵素等の數種を含有する強力な消化酵素である。

（適應症） 食慾不振、消化不良、胃部膨滿
（錠）30錠入 （末）14瓦入 （其他大量入）

三 SANKYO 共

東京市日本橋區室町 三共株式會社
京城府大和町 朝鮮三共株式會社

1001 Y.003

クレーム三種（男子供も）
A 普通バニシングの方に
B 荒れ性の方や寒い時に
C 白粉下うすくのばせば濃く、保つ●
デパート有名店ニ有・見本切手四セン
東京市麻布區本村町・伊東化學研究所

# パピオリ

B12

# 食事の要領！

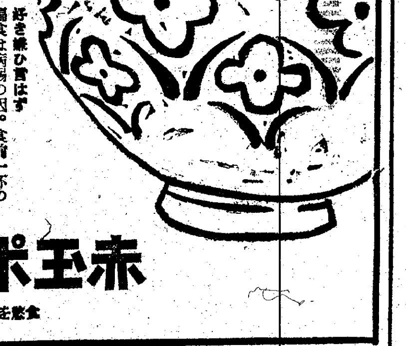

**好き嫌ひ言はず**
偏食は病弱の因。食前一杯の赤玉ポートワインで何でもおいしく食べる工夫して下さい

**よく噛んで**
よくかめば食物の全部が吸收される。赤玉ポートワインのめば、も一つよく吸收される

**無駄なく**
皮にも葉にも立派な榮養がある。捨てずに食べて下さい。尚過食も大きな無駄の一つ！

# 赤玉ポートワイン

食慾を増し・消化を助ける・本格甘味葡萄酒

武田藥品

# V.B1 に
## ビタミンB1高單位療法
# 強力メタボリン錠

# 豐富なV・B1の補給

一錠中V・B1含有量〇・五ミリグラム

「強力メタボリン錠」は、成人一日のV・B1至適量一瓱を僅かその二錠にて補充し得る強力なる高單位のV・B1劑にして、その豐富なるV・B1の補給により…

胃腸の機能を強化して食慾を振起し…病衰せる細胞を賦活して榮養状態を良好ならしめ…新陳代謝を旺盛にして疲勞の恢復をはやめ…乳小兒にありてはその發育を促進し、病体にありては抗病力を増強して疾病の治癒を促進す。

〔適應症〕
一、脚氣の治療と豫防（妊娠脚氣・乳兒脚氣）
一、胃腸無力症
一、食慾不振
一、結核、肺炎、肋膜炎等の熱性傳染性疾患時
一、病中、恢復期、妊・産・授乳時の榮養障碍
一、疲勞の恢復に

★用量 一日量二—六錠
★包裝 100錠 500錠
★酵母を添加せるメタボリン錠あり

製造發賣元 武田長兵衛商店 大阪市東區道修町

41(1)5

# 冠たり機械化

## 映畫『勝利の歴史』に見る獨逸魂

## 倉茂報道部長の感激

一六四八年の卅年戰爭によりドイツが分裂し英佛民族がこれに乘じドイツ民族の勢力剿滅をはかつたときドイツは己が生存のため敢然と戰つた、映畫『勝利の歴史』の序篇からドイツ民族の運命を決すべき西部戰場の死鬪血河の機械化戰を描きあげた本篇の『勝利の歴史』の特別試寫會が本社提供のもとに六日午後二時三十分から朝鮮軍司令部で催された、中村軍司令官以下高級將校は一般の鑑賞者とは異つた立場から獨軍の機械化裝備による作戰、戰鬪樣式を鑑賞、我が軍の戰訓が支那大陸に展開する赫々たる戰果を思ひ我に劣らぬ獨軍必勝の信念を看取し多大の感銘を受けた『勝利の歴史』を鑑賞して報道部長倉茂少將は感想を次の如く語つた【寫眞＝敵トーチカへ突擊する獨逸兵】

### 特別

### 攻撃

映畫『勝利の歴史』は所謂映畫鑑賞流に言つても秀れたものであるが、この映畫のうちに獨逸軍の今次西方戰場において赫々たる戰果

名譽とその活きた戰訓を示してゐる、また我々は機械化を驅使するドイツ軍の體力のなかに學ぶものもある、特にドイツ軍全部が「勝利」のためには凡ゆるものを犧牲とし、物質的困難にもよく打ち克ち、ただ一筋に全部を捧げる獨逸魂を見て我が大和魂に一脈通ずるものを感じた、この映畫は我々に一つの教訓を與へてくれるものと思ふ

## 正に勝利の指標

### 總督府から絶讚の嵐

現代戰の勝敗は熾烈なる戰鬪精神の發揚と共に機械化装備の優劣によつて決する、映畫『勝利の歴史』は世界新秩序建設の一環たるヨーロッパ平和の確立をめざして奮迅する盟邦ドイツが大戰勃發以來各地戰場における電擊作戰の記録であつて、祖國の榮光をこの一戰に賭けて前進するドイツ若人の血の進撃は縱横に活躍する最新、最高度の機械化兵團の驅使と相俟つて東に同じく新秩序建設の聖戰を遂行しつつあるわが國民に多大の示唆感銘を與ふるものがある、ま

# 鐵路を守れ

## 大連で連絡打合會

さに乾坤一擲の決戰を挑みつつある

# 百匁廿二錢

## "南の情緒"にも公價

# 反物ドロの大物

## 實に一萬五千圓稼ぐ

## 龍山署で傳染病豫防注射

# お役人の中間賞與

## 大體俸給の一ヶ月分

銀行會社の上半期賞與の多寡が巷の話題になる頃ともなれば昨年は懐は豫け物をして喜んだ全鮮十二萬七千餘の官公吏も『去年出たんだから今年も出るだらう』とか『いや今年は駄目らしい』など役所の晝休の話題は專ら中間賞與の有無を中心にしてゐるが出す出さぬの權限をもつてゐる總督府人事課に伺ひをたててみると一昨年出して今年は出さんといふ譯には行きませんから昨年同樣大體俸給の一ヶ月分を標準に年末賞與繰上げ支給の名目で出すやう五日附で通牒を出しました―といふ悦ばしいお話であつた、但しこれには國債抱合せが既に大藏省の名で實行するやう通牒されてゐるから現金で全部貰ふわけにはいかんらしい、これに伴つて公共團體もお役所同樣の率で來る三十日には一齊に現金を渡す筈である、なほ役所によつては團體の關係上これでも一ヶ月分は出ないところもあるといふから貰ふまでが樂しみといふもの

# お巡さんに朗報

## ＝臨時特別手當と精勤賞＝

## 半島でも愈よ支給

内地にだけ支給されて朝鮮にはまだ支給されてゐない警察官の臨時特別手當が精勤賞と共に近く全鮮警察官の手に渡されるといふ嬉しい意味の朗報―警務局では警察官の生活安定、待遇改善を圖るため内地に準じて臨時特別手當を支給することとなり目下實施期の決定を急いでゐるが、今回支給をみる手當は最低七圓から最高十五圓までとなつてをり、初年級員の一律十圓からみると下級警察官は一寸落ちるが加俸の經過年限に應じて次第に増額されるのと、もう一つ精勤賞が支給されるので略々同額といふことになる譯だ、この精勤賞は精勤試驗に合格して精勤證書を有するものだけに毎月二圓づつ支給されるもので、臨時特別手當及び精勤賞は發令と同時に四月に遡つて支給されることとなつてゐる

# 賞與に"國債"

## 鮮鐵の抱合せ割合

五萬の從業員を擁する鐵道局では來る十六日上半期の賞與總額約二百四十萬圓を支給するが、六割貯蓄に協力するため百圓以下一割、百五十圓以下一割五分、千圓以下二割、五千圓以下二割五分をそれぞれ國債で支給することとなつてゐる

## 公海丸羅津沖で遭難

【清津電話】去る三月廿五日清津

## 女の溺死體

六日正午ごろ京城漢江人道橋上流一百米に半島婦人の溺死體が浮いてゐるのを附近の者が發見、龍山署へ屆け出た、檢視の結果廿五歳位の人妻風で自殺らしいが身元は不明

# 日に六千餘名

## 五月中の神宮參拜

敬神崇祖の日本精神に燃えて、がつちりと銃後を守る京城九十萬府民の五月中における朝鮮神宮參拜者數は、一日平均六千卅名で總人員十八萬六千九百四十三名、更に細別すると内地人八萬五千八百六十九名、朝鮮人一千七十七名、歐米人四名、團體では學生七萬八千五百十六名、軍人二千七百八十名、會社員二萬六百六十一名、個人參拜が七萬四千九百八十六名であつた

## 醫學講習會

### 本年も城大で開催

城大醫學部では半島醫學界指導の一方法として毎年一般開業醫の技術向上を圖るため醫學講習會を開催してゐたが、今年も第十四回目の醫學講習會を來る七月一日から十日間醫學部大講堂で開講する、なほ講師は左の如し

◆内科學＝岩井、伊藤、篠崎三教授 ◆外科學＝松井、本多兩教授 ◆產婦人科學＝井上助教授 ◆皮膚泌尿器科學＝北村教授 ◆眼科學＝早野教授 ◆耳鼻咽喉科學＝小林教授 ◆小兒科學＝高井助教授 ◆精神科學＝渡邊教授 ◆細菌學＝細川教授 ◆衛生學、豫防醫學＝木村教授 ◆法醫學＝佐藤教授 ◆病理學＝武田助教授

聽講希望者は來る七月迄に會費十五圓を添へ同醫學部に申込むやう

# 京城府政建設の十年（二）

## 京電公營の代りに

## 百萬圓の贈物

### 鶴の一聲『時期尚早』

輝く首都京城も省みればやつぱり近代文化都市としての體と實を備へたのは十年前、即ち昭和六年にはじまつてゐる、十年一昔といへば長いやうだが、京城今日の發展は飛躍的に見れば決して長い十年間ではない、むしろこれは驚異的飛躍ともいふべきか、伸び行く府の姿と併行して歴代府尹の進退も列記するだに忙しいものがあつた

### 初代

昭和六年安藤袈裟一さんを初代に數へてもいまの府尹矢野桃郎さんは第七代目になるわけである

### 未明

### 何彼

とあわただしいものがあつた

### 嚴密

### 府民

# "生擴"に立法

## 工場令と勞務者災害扶助令

## 近く愈よ調査に着手

### 取引

## 債券組合せ販賣

### これは引掛りますぞ

## 八萬圓の國債籠拔犯人

### 十四年目に逮捕

### 容疑

## "これで三十錢かいな"

### つきだしの不評を一掃

## 樂浪古墳

# 出土品は六百點

### 考古學界の話題を賑はす

## 十五、六歳が全體の八割

### 内原訓練所入所生の身元調

【東京電話】本年度第一次内原訓練所入所の青少年義勇軍について

### 中隊

編成は五十府郡

## 水產勞務者の賃金協定

## 小野寺將行少將

### 次男

## 今日の天氣

曇り後雨模樣

## 話題特急


第十八回 全鮮庭球選手權 京畿豫選大會

日時…六月八日（日）午前九時より

會場…京城運動場庭球場

主催 京城日報社

後援 朝鮮體育協會 朝鮮軟式庭球聯盟

入場無料



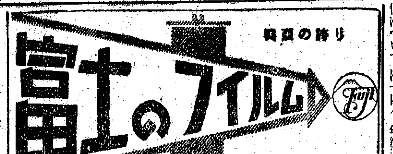

金屬製御家紋章 禮裝用 儀禮章 立花屋



水銀 内服劑 コロイゲン錠

東京市芝區高輪北町 原澤水銀研究所



六〇六號と水銀劑



產婦人科 醫學博士 橋本吉藏



朝鮮セメント株式會社 貸借對照表（昭和拾六年四月參拾日現在）



印章組合

# 家庭

## 男子も及ばぬ 珠算の手並み頼母し

京城女子商業

○○○○京城女子商業學校は松林に圍まれ、俗界離れた學びの舍……

光田校長は先づ語られます「ただよく働く女性を養成することに努めてゐますが、いづれ將來は家庭の經濟を切り廻す乙女達です ですから私の學校では經濟訓練に重きをおいてゐます」

……恰度珠算の時間です、珠を彈く音も勇ましく懸命の姿は男子を凌ぐに適しても堂々優秀する流石は女子商業だと頼母しい限りです【寫眞＝女子商業生珠算】

## 無電台

公用や商用の・投稿數は十四字詰五十行以內・原稿用紙・係宛・住所氏名明記のこと・原稿は返却せず

### 醜い誤字當字

◇……京城府臨時修正部「家庭と防空」を讀んでその誤字に驚く、句讀點、舌字教授は他にも往々見るところで敢ていはぬが當字當て字は今少し注意して貰ひたい

◇……例を擧げると、一頁一行の擬與は切迫、米全各地は全米各地、米國十両は米國十內、下段痛搾に慰ずは痛切に感ず、一頁上段の日本の南洋委任統治は統治であら、その他得意を特意と誤れるもの、一頁中段の約二五〇〇萬噸とは二萬五千噸の誤か

◇……先日、府廳前の宣傳塔の用字に就いて新聞紙に批評があつたが、成程あまり體裁のよいものではない、速かに訂正すると共に、文字の使用に嚴重を期して欲しい（黄金町田川生）

## 娘さんの作法と躾け

京畿高女では最近女學生達の日常實踐事項として敬神、敬老、育兒手傳ひ衣服手入れ、掃除、食事、衛生、禮作法、學習等を發表しましたが、これは內鮮女學生の日頃の修練修養としてでなく廣く銃後下の一般婦人の生活振興、家庭總力の標語として大いに參考になりませう、何でもないあたりまへのことがさて實行となるとなかなか難しいものです、主婦も娘さんも總力あげて修養につとめませう

修養と總力の心構に！

◇敬神　宮城遙拜、神宮遙拜、神社參拜、神棚奉仕、勅語奉讀、祖先の祭祀、祠堂參拜、お墓參り

◇敬老　食膳を守る、面白い話をして慰める、學校で一日あつたことを話す、時にはマッサージしてあげる、御給仕、看病、口答せぬ、代筆

◇育兒（弟妹等のお世話）食事をとらせる、着物をきせる、洗濯をする、勉強をみてやる、風呂に入れる、話をきかす、歌をきかす、寢かせる、子守、遊び相手となる、おむつ替、おむつ洗濯、喧嘩せぬ

◇衣服（自分のもの家族のもの共に）夜具をたゝむ、夜具をしく、襟の手入れ、着物の塵落し、着物の繕ひ、靴下の洗濯、靴下の繕ひ、着物の洗濯、着物の染色、着物の虫干、洗濯物の手入、着物の片付、裁縫お手傳ひ、編物、靴磨き

◇住居　自分の部屋の掃除整頓、部屋廊下拭き、庭掃、玄關の清掃、硝子磨き、押入れの整理、戸棚の整理、風呂焚き、温突焚き、履物揃へ、便所掃除、下水清掃、手洗水替、掃花、活花

◇食事　朝夕食事の仕度、後始末、休祭日の炊事手傳ひ、食器洗ひ、食器磨き、火おこし、献立作り、ガス、電氣水道メートル調べ、水汲み、食料品買入、お惣菜調べ

◇衛生　早起、早寢、偏食間食せぬ、買食せぬ、齒磨き、朝の體操、深呼吸、手足洗ひ、冷水摩擦、たわし摩擦、身體の清潔、着物の清潔、痰唾を吐かぬ、晝寢、室の換氣、室の採光、蠅取り、鼠捕り、消毒、驅除注射、早期診療、治療

◇禮、作法　禮法（三十分以上一時間）お客様の接待、言語動作、容儀、服裝整頓、整理整頓、金錢の使ひ方、物の用ひ方

◇學習　豫習復習、讀書、課外の勉強

◇その他　家業の手傳ひ、御使ひ、家畜の世話、野菜畑の手入、植木の手入、傷病兵の慰問見舞、看護先輩の慰問、軍人に慰問品、慰問文、廢品蒐集、貯金、献金、町會國班の仕事、家庭防護班の仕事【京畿高女發表】

## 紙上病院

### 脚がゆがむ

【問】二十一歳になる男、一昨年頃より急に脚の歪みを生じ、痛みだけでなく、だんだん外方に歪んで行きますが、何か痛みよりも眞直になる治療の方法は御座いませんか（一憂鬱者）

【答】眞直ぐにする的確な方法はありませんが、それよりも脚の歪んで行く原因の病氣の治療を先づせねばなりません、關節、骨の病氣は種々澤山ありますのでこれ丈けの問では、確かな診斷をつける事は無理です、やはりレントゲン寫眞を撮つてみねば診斷も治療も申されません（三浦博士）

### 子寶が欲しい

【問】二十八歳の人妻、月經不順で一ケ月飛んだり二三ケ月飛んだり年に四五回の月經しかございません、子供がほしいと思ひますが妊娠する可能性はございませんでせうか、小便近く、子供の時は十二三になるまで寢小便に惱まされました、病名と治療法をお敎へ下さいませ（惱める女）

【答】（一）卵巢機能の不完全でせう、子宮の發育程度はどうでせうか（二）頭重、頭痛、潮紅、眩暈耳鳴などありませんか、所謂卵巢缺落症狀です（三）尿失禁、夜尿は精神的にも參りますが、病的なれば根氣よく治療の必要があります（四）妊娠の可否は一度診察してみないと分りません（酒井病院長）

## 福谷秋翁氏の尺八展 三中井六階で

尺八、筝曲で有名な一寸觀福谷秋翁氏の來城を機に京城三中井五階展覽會場では六日から十六日まで高級尺八の展覽即賣會を開催中であるが、文部省推奨の國民音樂として尺八は現に隆盛の一途を辿りつゝある、秋翁氏は尺八製作について卅數年間の經驗を以て斯界に知られた人で、山田流の筝曲家にも長じ、今回東京から遙々來城したもの、氏謹製の製作になる尺八及び附屬品の陳列會は同好者の人氣を集めてゐる、なほ會期中は尺八の講習會も開く

## 婦人常識 絆創膏の利用

外用藥としての絆創膏は一寸した傷の用にも中々利用範圍の廣いものです、例へば靴の中に釘が出たとします、そのまゝにしておくと靴下は穴が明いてやりきれません、そんな時は絆創膏を二枚位にはりつけますともう心配御無用、同様バケツの穴、流しの小さい漏れ等にも結構です

## 盟邦獨逸の婦人に見る 生活の科學化

☆卵を茹でるにも溫度と時間で★

世界の中で盟邦ドイツの國民ほど科學的な國民はありませんがその女性が日常生活を科學化してゐるありさまはまた驚く外はありません、この點、文明國中でも「一番非科學的だ」とされてゐる日本の女性などで、「生活を科學化せよ」と叫ばれてゐる今日ドイツのそれに少なからずあやかる必要があるのではないかと思はれます、ではドイツの女性はどんな風に科學を尊重してゐるでせう、以下日獨文化協會高野獨逸氏のお話です。

（ド）イツ人が、浴槽の湯に寒暖計を備へつけて、お湯へはいるたびにお湯の溫度を調節してゐるといふことはもう古臭い話ですが、かういつたことは女性が炊事をする場合をはじめとしていろいろな場合に、しばしば見受けられます、例へば日本の留學生などが下宿屋のマダムに『卵を茹でて呉れ』と註文するとマダムは間髪を入れず『お湯は何度で何分間茹でるか』と聞き返します。留學生は面喰つて了つて『何度でもいい適當にやつて呉れ』といふとマダムは『それでは困る』といつて適當な溫度と時間を說明するといつた調子です、御飯を炊く時もさうです。

（日）本では普通水加減を手の指の高さで計つてゐるので、そのことを話すとドイツ女は『指の高さは人によつて違ふからまちまちではないか』といつて信用せず、桝を持つて來て何リットルと水を測らなければ承知しないのです。

このやうに科學の一點張りですが、時にはこれが迷信のやうにまで凝り固つてゐることさへあります。例へば彼地の女には〇クリームがよく中毒することがあるのでこれに絶對に手をつけないものが澤山ゐます。なかには『〇クリームをたべると死ぬ』と思ひ込んでゐるものさへゐます。日本人の下宿人の一人がたべやうとすると、『命は惜しくないか』といつてたべさせないのです。下宿人は仕方なく夜中に起きてこつそりたべ、翌朝ケロリとした調子でこのことを話すと

（マ）ダムは開いた口が塞がらぬくらゐ呆れ返つてゐる、といつた話は珍しくありません。

またドイツ女はその性質として何事にかゝはらず徹底的に押し通して妥協することが少いですがそれに科學一點張りがますます輪をかけます。だから自分が正しいと思つたことはどこまでも押し通さうとし男を相手に長々と理窟をこねるのが普通です。從つてかういつた女には潤ひがありません。日本の女のやうに弱いのも困りますが、硬張り過ぎるのも考へものでせう。

ドイツの女の生活で最も感心させられることは彼女たちが、健康に適つた時刻に、大きなホールのやうな所へ體操をやりに行くことです、どんな女性でもやつてゐます。

## 芍藥とホーレン草

### 花苑に蔬菜 時局の反映は昌慶苑にも

一部家庭の家庭菜園の增産も一般に大いに徹底してか街の方方では猫額大の空地を利用して野菜が栽培され、自給自足振りに人々の眼をそば立てゝゐますが、京城昌慶苑でも拔け目なく花井苑に蔬菜を上下部園長、大森植物園主任の發案で明政殿の牡丹畑、芍藥畑に大根、ホーレン草、ニンジン、白菜などずらりと植込みこれで蔬菜の自給は愚、動物園の飼料にも事缺かぬと鼻高高、今を盛りと絢爛と咲き誇る芍藥の根方に大根が生立つといふ花も實もある昌慶苑の散策路は時局色濃厚、時代の歩みがこゝにも現れ、一般觀覽者の注目をひいてゐます【寫眞＝昌慶苑芍藥畑の野菜栽培】

## ラジオ

### 七日（土）第一放送

#### 朝の部

午前六・〇〇（東）ラジオ體操
六・二〇　ニュース
六・三〇（東）音樂（レコード）
六・四〇（東）朝のことば〝家〟　小宮豐隆
七・〇〇（東）時報（城）宮城遙拜・天氣見込
七・〇一（大）仕事と共に　南鳥童・大阪ラジオオーケストラ（編曲）（指揮）松永尚通
七・二五（東）世界史講座　文藝復興と西歐文化（三）島田雄次郎
八・二〇（城）氣象通報
一〇・〇〇（城）幼兒の時間　オハナシ『タルノシチョウ』
一〇・二〇（東）家庭婦人の時間『非常時の家庭科學』（三）衣類と住居の衛生　醫學博士　入鹿山達郎
一〇・四〇（東）音樂（レコード）室內樂　チエンバロ協奏曲　ファリア作曲
一一・〇〇（東）國民學校放送『中學年の時間』私たちの週間しんぶん　東京市竹町國民學校兒童（指揮）百瀨三郎

#### 晝の部

正午（東）時報（城）歌謠・今日のお知らせ・天氣見込
午後〇・〇五（大）新日本音樂　燃ゆる若葉、早乙女唄を主題とせる謠歌風の舞曲　新曾絃社
〇・二〇　ニュース
〇・五〇（東）六大學野球リーグ戰實況　明治神宮外苑野球場より中繼＝時局なき場合左記
合印中繼
一・〇〇（東）家庭の時間　ピアノ獨奏（イ）アニートラの踊　グリーク作曲（ロ）ユモレスク　ドボルシャク作曲（ハ）セレナード　シューベルト作曲（ニ）メヌエット　パデレフスキー作曲（ホ）『ルシヤ』アンダンテ　レシェティッキー作曲
一・二〇（東）田植と早乙女　瀬川清子
二・〇〇（城）氣象通報
二・二五（京城第二）家庭の時間（釜山・淸津・新義州中繼）朝鮮語　都會人と日光浴　醫學博士　李容卨
三・二〇（東）商工業の時間
二・五五（東）職場への放送　ラジオ體操
三・三〇　ニュース・氣象通報（釜山・淸津）職業紹介

#### 夜の部

六・〇〇（大）劇〝雨の日〟　オハナシクラブ
六・二〇（東）シンブン　陸軍[illegible]五十二
六・二五　ラジオメモ
六・三〇（城）講演　體育に適應する運動　醫學博士　吉村藏
六・五〇（東）農家の時間
六・五五　公知事項
七・〇〇（東）時報・ニュース
七・二〇（東）政府の時間　放送　情報局總裁伊藤述史
七・四〇（東）吹奏樂　大序曲『千八百十二年』チャイコフスキー作曲　行進曲『國の華』海軍軍樂隊（指揮）內藤清五
八・〇〇（城）愛國班常會の時間　愛國班の歌、宮城遙拜、默禱、訓話〝非常時インフレの話〟　樋口守雄
八・一〇（城）謠曲（釜山を除く）　江口天風
八・一〇　合唱（釜山）ローレライ、希望の歌、花嫁山　釜山放送合唱團
八・二〇（城）新日本音樂（筝曲）（一）さくらの調（尺八二部）
八・四〇（東）二曲（筝曲）春の夜、春の訪れ（筝）大曾根要範（尺八）玉井碧山
八・五〇（大）歌謠組曲　興亞女性行進、讃女性賛歌、前線へおくる、南進乙女、鐵腕の乙女、山の乙女、海の乙女、學窓の乙女、われらの母、女性勤勞の歌　大谷冽子（合唱）ＪＯＢＫ唱歌隊女聲部（伴奏）大阪ラヂオオーケストラ（指揮）島口駒夫
九・一〇（東）落語〝笑ひ藥〟　柳家權太樓
九・三〇（城）ニュース・氣象通報・天氣見込・曆・番組豫告
一〇・〇〇（東）時報（城）今日のニュース

### 第二放送

午前六・〇〇（東）ラジオ體操（第一放送に依る）
七・〇〇　宮城遙拜（同）
九・三〇　氣象通報
正午（東）時報・歌謠・今日のお知らせ・天氣見込
午後〇・〇五　交響曲レコード
〇・二〇　ニュース
二・二〇　氣象通報
二・二五　家庭時間　都會人と日光浴　李容卨
三・三〇　ニュース・職業紹介
六・〇〇（大）劇　オハナシクラブ
六・二〇　うたのおけいこ（一）
六・四〇　コドモの新聞　崔永愛
六・四五　家庭相談　夫の短氣より生ずる不和　朴承浩
七・〇〇（東）時報・ニュース・天氣見込
七・二〇　農家の時間　栽培の話　朴勝萬
七・三〇　家庭敎養指導　李升學
七・四〇　農業時局講座　桐花
八・〇〇　愛國班常會の時間　全智鎔
八・一五　舞踊劇『黑頭巾』京城府民館より中繼
八・五五　唱劇調演賞（二）李東白
九・二〇　ニュース・氣象通報・ラジオメモ・曆
九・四〇　中等國語講座　金應麟
一〇・〇〇（東）時報・今日のニュース

### あすのきゝもの　八日（日）

午前八・四〇（城）マンドリン合奏　京城マンドリン合奏團（指揮）清水五彦
午後〇・〇五（東）物語
〇・二〇　ニュース　引續き（東）六大學リーグ戰實況－明治神宮外苑野球場より中繼－
一・二〇（東）新進演藝の午後（第一部）（一）落語『無精床』柳家小きん（二）漫談　清水元（三）浪花節『正行寺涙の墓參』天中軒雲月
二・〇〇（城）京城實業野球リーグ戰實況（第二試合・京城・平壤・咸興・大邱）『府營運動場より中繼』
六・〇〇（東）連續放送劇　ころも回覽板〝一日の音〟（第二回）日本少國民劇場
八・二〇（東）ほがらか日記〝時計屋の店で〟中村メイコ・外
八・三〇（大）舞臺中繼〝中華理髮店〟－北野劇場より中繼－　島田正吾・外


# 品切

れと競争で皆様に御不便をかけぬやう只今どんどん製作して居ります

マツダランプの聲價は益々擧りました。

マツダランプ


商業及法人登記公告

嶋谷汽船出帆


# ビタミンB₂は發育を促進する！

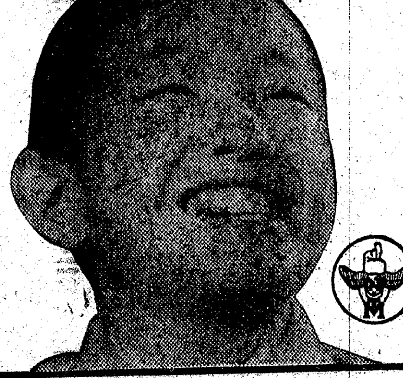

子供は大人の三倍余も動きますからそれを補充する丈の發育促進性榮養のビタミンB₂が要る譯です　又病氣中は特に激しく消耗されますので一度病氣をするとビタミンB₂が不足して發育が後れます

森永こどもスタウトはビタミンB₁B₂からB₆Dを含み特に發育促進の榮養ビタミンB₂を多量に含んで居りますから　病後のお子樣の發育機能を活發にし　病後の恢復力を速め　強い健康體にします

お子樣に服み易く工夫した發育強壯劑です

發育強壯劑　森永こどもスタウト

全國一流藥店にあり　百錠入・一圓八十錢

本社へ御申越の方に試供品呈上！　東京市芝區田町一ノ十二　森永藥品株式會社

夕刊
京城日報

正シイ眼鏡
京城本町二
大學堂

# 佛印の援蔣物資 安全地域へ搬出
## 重慶側商人の暗躍防止
### 澄田機關發表

【河内五日同盟】佛印澄田機關 五日午後六時發表＝北部佛印に集積してあつた援蔣物資に關しては昨年六月以來わが澄田機關において嚴重監視し、佛印當局の協力を得て處置方研究中であつたが、最近に至つて重慶側およびこれと通謀する商人がこれら滯荷の密送を企てたことが數回におよんだ、よつて將來これが散逸を防止するため右滯荷のうち敵性および隱蔽敵性と認定せられたものを他の安全なる地域に搬出することゝなり、五月廿五日以來平穩裡に實施中である、ファー・イースタン・トレーディング・コボレーションおよびノース・アメリカ・シンヂケートの兩社に屬する貨物は重慶側が特に設立した假裝會社たるにより、また昨年六月佛印當局によつて援蔣物資輸送禁絕以後所有權の移動をなした貨物は わが方の目をかすめんとする惡意に基くものであるので一樣に 敵性と認定せられた、わが方の調査の結果に對し不服があつてこの認定に對し異議あるものはその所有權を立證すべき證憑の提出を要求せられてゐる次第である

# 援蔣物資の山
## 一年振りに各倉庫の扉開く

【ハイフォン五日同盟】昨年六月我が援蔣物資禁輸監視委員團の佛印乘込み以來我が委員の手に押へられた援蔣物資は各倉庫に山となつて積まれてゐたが、去る廿三日監視委員中堅海軍大佐、林陸軍中佐の佛印總督府ジュアン海軍大佐に對する右滯貨の安全地域への搬出實施申入れにより同廿五日午前十時を期し佛印側の協力を得て一齊に各倉庫の扉が開かれ、皇軍進駐以來の懸案たる滯貨積出しが活潑に開始された、この日早朝我が監視所では滯貨積出しに關する布告を要所に貼付、作業開始に備へて苦力を徵發せしめる一方搬出トラックの運行を圓滑にするため萬遺漏なき準備を整へた、午前九時半、マツシミ氏、連絡將校ブラダン中佐および稅關長が我が監視委員福田、中村兩海軍少佐を訪問し援蔣物資收容の全倉庫の鍵を交付、かくて圓滿友好裡に同十時一齊に搬出が開始されたのである、第三號の埠頭に隱れた重慶派の倉庫は國際警備社ノース・アメリカン・シンジケートの倉庫などをはじめとして、十數ヶ所に散在してゐるが、いづれもわが搬出委員の手によつて、昨年六月以來の明かずの扉が赤錆びて軋りながら十文字に開放されると、なかには、ぎつしりと援蔣物資の山が見られる、間口四十五メートル、奧行二百五十メートル、鐵道引込み線を有つノース・アメリカンの巨大な倉庫のなかはむつと黴臭く、明白な敵性物資が箱や袋に詰められて山積してゐる、これら援蔣物資はわが監視員の監督のもとに苦力の手で運び出され、波止場から船に積込まれてゆく、わが監視員は絕えず搬出積込監視のため市內各所を廻り、佛印側との密接な連繫のもとに積出作業は着々と進捗しつゝある、この滯貨積出しには約一ケ月を要する見込みである

## 敵遺屍累々
### 冀東作戰々果

【冀東前線〇〇五日同盟】冀東共產地區の擴大と滿洲國熱河省への進出に狂奔しつゝあつた李雲長匪三千と、地方遊擊隊六千に對する今次冀東地區肅淸作戰は去る廿六日行動開始以來卅一日までに一應完成し五月までに左の如き戰果を收めた

一、伊藤部隊は二日板橋庄（玉田西方廿キロ）において八百の敵を捕捉、熾烈な打擊を與へた敵遺屍三百、鹵獲品小銃その他多數

一、木佐木部隊は一日楊家庄（玉田西方廿キロ）附近において包森匪約七百を包圍攻擊、敵遺屍二百五十、小銃三百を鹵獲、三日黑狗部隊は王建庄（玉田南方十六キロ）附近において約二百を擊滅した

一、山岡部隊は一日曹家庄（玉田南方廿キロ）附近において包林庄の合流匪約一千を擊破し敵遺屍百八十、小銃その他多數を鹵獲した

## 兩陛下
### 十日多摩御陵に御參拜

【東京電話】天皇、皇后兩陛下には來る十日午前八時四十五分御同列にて宮城御出門、原宿驛より宮廷列車にて同十時五分東淺川驛御着、多摩御陵に御參拜あらせられる旨六日仰出された

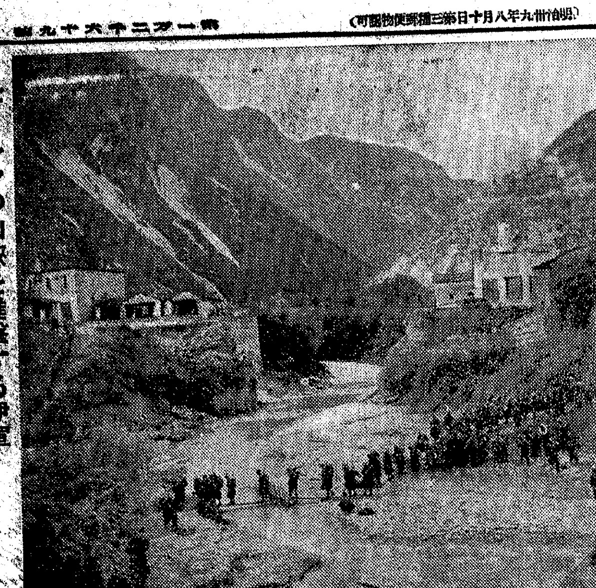

ギリシヤの山峽を進擊する伊軍

# 誠意なき場合 斷乎引揚げん
## 芳澤全權、決意を披瀝
### 日蘭印會商談

【バタヴイヤ特電【五日發】】我芳澤全權とファン・モーク蘭印經濟長官との第三次會談は愈よ六日午前十時より開催されることに決定、同席上日本側の第二次提案に對する蘭印側の最後的且つ決定的回答が芳澤全權に手交されるものと期待されてゐるが、從來炎熱下のバタヴイヤに幾多の紆余曲折を經つて苦闘を續け來つた芳澤全權は五日日本記者團と會見、此決裂か妥協かの最後のゴールを目前にして强硬決意を披瀝し若し蘭印側の回答が依然不滿足なる場合には日本代表部は直ちに日本に引揚げる旨聲明した、談話の要旨左の通り

ファン・モーク經濟長官との第三次會見は六日午前に行はれることになつたが、恐らくその席上で蘭印側の最後的回答に接し得るものと思はれる、余は去る半年間日蘭間の經濟問題に關する諸懸案を解決すべく出來るだけの手段を盡して來たが、今や會議は決裂か、妥結かの最後的決定點に到着してゐる、何れ今後廿四時間內にとことの成否が判明しようが、蘭印側の回答が我方の期待に反し不滿足、且つ誠意なきものと認められる場合には余は最早バタヴイヤに留まる必要はなく直ちに荷物を纏めて歸國する準備が出來てゐるさうなれば蘭印側がどんな口實を構へ會議の引延ばしを圖つても余の使命は終つたものと認めざるを得ない、尤も余が引揚げても日本政府は現在の經濟問題につき新たな會議を開始するとかなるやも知れず、或は日蘭本國政府間の交涉に移されることもあり得ると考へられぬでもない

【寫眞＝芳澤全權】

## 日蘭三次會談
### けふ開始さる

【バタヴイア五日同盟】わが芳澤代表とファン・モーク經濟相との第三次會談は六日午前十時より開始されることに決定した

# 獨、英の出方を監視
## シリヤ進駐說を否定

【ベルリン五日同盟】シリヤの情勢急迫をつげるとともに、獨軍のシリヤ進駐說など續々喧傳され飛んでゐるが、獨政府側ではこれは英側の宣傳でこの種デマ報道を撒布する英國こそ、シリヤに對して積極的態度を示してゐるのだ、とかゝる報道を全然否定してゐる、ドイツの意向としてはシリヤにおいてはヴイシー政府がその領土保全につき對策を講ずべきであり、ドイツとしては英國が獨佛關係に水を差さんとする態度を嚴重に監視してゐるに過ぎないとしてゐる

# 獨、歐洲新秩序提案說
## ◇……ベルリン官邊、一笑に附す

【ジュネーブ五日同盟】ジュネーブ筋では從來ドイツを盟主とする歐洲聯邦案類似の歐洲新體制組織を暗示する情報を放送してゐるが、今回またもやガゼット・ド・ローザンス紙は五日の紙上でドイツが再度對英平和工作に乘出す意圖であるとして左の如く報道してゐる

ヴイシーからのイタリー筋情報によれば樞軸側は歐洲新秩序體制が完成すればイギリス帝國の攻略を斷念して對英平和工作に出るべく準備中と噂されるが、樞軸側の見解では歐洲大陸が全面的にその傘下に糾合されイギリス勢力が大陸より驅逐された曉は、戰爭は無意味であるといふにあり、ドイツ側のこのセンセーショナル本提案はアメリカの參戰が一層强化されるを見越して先手を打たんとするものであり、それ以前に國際會議を召集してドイツの勝利を總決歐洲諸國に確認せしめんとする目的にあるものといはれる

【ベルリン五日同盟】歐洲聯邦宣言說は目下アメリカに滯在中の前オーストリヤ王室のオット大公から出た情報としてニューヨーク・タイムス紙が報道したものだが、ドイツ當局では新奇を求めるアメリカ・ジャーナリズム一流の創作であつて、全く根據はないと一笑に附し次の如く說明してゐる

ドイツがヨーロッパ聯邦案を宣言するだらうとの說は、アメリカ新聞が勝手にデッチあげたもので、事實には全然一致しないまたかゝる形式による歐洲新秩序建設は全然考へてゐないし、將來のドイツの政策としても、實現の可能性はないと斷言出來る

## 濠洲巡洋艦損傷

【メルボルン五日同盟】濠洲海相は五日濠洲海軍所屬巡洋艦パース號（六九八〇トン）がクレタ島引揚の際、同島沖合でドイツ空軍の爆擊を受け損傷した旨發表した

## 獨機のダブリン爆擊抗議
### エール國公使

【ベルリン五日同盟】エール國公使は四日午後獨外務省を訪問、獨機のダブリン爆擊につき抗議を提出したが、獨當局は右に關し五日左の如く說明した

獨機が故意にダブリンを爆擊するやうなことは絕對にあり得ないが、ドイツ側は目下右事件の眞相を愼重調査中である

## 洪首相、歸國

【ローマ五日同盟】ローマ訪問を終つたバルドシ洪首相はチアノ外相初め伊政府首腦に三國同盟締結國大使その他外交官多數の見送りを受け五日午前ローマ驛發歸國の途に就いた

## 勃國王、獨總統と會見

【ベルリン五日同盟】DNB通信の報道によればブルガリヤ國王ボリス三世は五日ウイーンでヒトラー總統と會見、要談をとげた、ボリス三世の今回の訪獨は全く個人的性質のものといはれ、父君フエルジナンド前國王への訪問が主なる目的であつたとつたへられる

# 重要施設、木ッ端微塵
## 海鷲、深夜重慶を襲ふ

【〇〇基地六日同盟】中支艦隊報道部六日發表＝中西部隊長の指揮する海軍航空部隊は昨夜より今曉にわたり夜陰をついて重慶空襲を强行、市街諸施設を潰滅せしめたり

【〇〇基地六日同盟】海軍航空隊は本年最初の夜間重慶空襲を決行し抗日政權要人の眠込みを破つて爆彈の雨を降らせた、二階堂、石原、石橋、鈴木、高井、植田の各部隊は五日夜三隊に分れて月明の空に舞ひ上り、濃霧につゝまれた四川省の嶮峻地帶を突破し、敵の意表を衝いて重慶市民の夢を驚かせ、重慶城內外西部地區に集中、軍事施設、主要官衙、貧庸群、要人住宅などを木端微塵に粉碎、六日午前一時半に至るまで反復爆擊を行ひ、各所に火災を起さしめた、おりから重慶の空は雲深く火焰は雲に映え空一面眞赤な壯觀を呈し凱歌をあげて全機無事歸還した

## 田口貴族院議員八日入城

【釜山電話】前本社々長貴族院議員田口弼一氏は一年八ケ月振りで思ひ出の朝鮮視察のため八日朝釜山上陸、特急〃あかつき〃で入城の豫定

# 周佛海氏母堂
## 重慶政權に拉致さる

【南京五日同盟】國民政府行政院副院長兼財政部長周佛海氏の母堂馬氏は同氏の和平運動參加後も郷里湖南省沅陵にあつたが、最近實妹夫妻とともに蔣介石の命によつて重慶に拉致幽禁された旨五日周佛海氏のもとに入電があつた周佛海氏は嘗てから母堂の身邊を憂ひ國民政府の南京還都以來數回人を沅陵に派して母堂を南京に迎へんとしたが、母堂は『假令政治的立場は異にしても重慶政權がこの老人に危害を加へるやうなことはあるまい、自分のことを心配せずに所信に邁進せよ』といつて頑强にも故郷に踏止つてゐたもので、人道を無視した重慶側の血迷つた暴擧は廣く南京官邊の人々を憤激せしめてゐる、たゞ周佛海氏は母堂の身を氣づかひつゝも重慶の卑劣な行爲は自分の和平運動の情熱を燃え立たせるばかりだ、と洩らし側近者を感動せしめてゐる

## 政府統帥府臨時連絡懇談會

【東京電話】政府統帥府臨時連絡懇談會は六日午前九時から首相官邸に開催、政府側より近衞首相、松岡外相、平沼內相、東條陸相、及川海相、富田內閣書記官長、統帥府側より永野軍令部總長、塚田參謀次長出席のうへ當面の諸問題につき協議し同十時卅五分散會した

## 工場、倉庫群爆碎
### 海鷲、功陽、雷打石猛襲

【〇〇基地六日同盟】中支艦隊報道部六日午前九時發表＝本間部隊長の率ゐる海軍航空部隊は五日午前功陽、雷打石を攻擊、軍事工場及び倉庫群を爆碎炎上せしめた

## 陸相、激勵辭
### 〃教育者に活〃

【東京電話】一ツ橋教育會館に開催中の國民學校運營講習會では、五日松岡外相、橋田文相の講話に引續き六日の第二日は午前八時四十五分から十五分間時局下いよいよ重きを加へつゝある青少年教育とその任に當る教員の責任の重大性に關する東條陸相の挨拶と激勵の辭があり、同九時から文部省松久督學官の『國民學校運營上の留意點』同教學局淸水督學及課長の『教學刷新と國民學校』と題した講演があり、午後は代表委員會を開き夕刻散會したが、同講習會第三日の七日朝永田町國民學校に全國公隊全員が參集、研究會を開き宮城外苑の整備作業を行ふ

## 住宅營團令
### 十一日ごろ公布、卽日實施

【東京支社電話】住宅難緩和對策として至急實施を待望されてゐる朝鮮住宅營團令は過般來總督府當局と法制局との間に折衝中のところ漸く終了したので、來る十日ごろの閣議に附議、御裁可を待つて十一日ごろ公布、卽日實施される見込みである、同令の內容は大體內地における住宅營團法と殆ど同樣のものである

## 阿部大將八日入城

七日入城豫定だつた阿部信行大將は途中水豐ダム、平壤を視察のうへ八日午後二時十五分京城驛着入城する

# 道知事に內務委任
## 報告事項の整理
### 地方廳事務電擊處理具體化

時局の進展に伴ひ官廳事務はますます緊縮を加へつゝあり、官界新體制の見地からもこれが簡捷化と電擊處理が强く要請されてゐるが、この點さきの道知事會議においても地方廳の事務簡捷に關し、しばしば意見の提出があり總督府でも官廳事務再編成の趣旨に則り、この際道および府邑面の事務簡捷を敢行する要緊切なるに鑑み、今比較的輕易なる案件は總督府の認許可を省略し、或は道知事に對し內務委任すると共に報告事項の整理を行ひ、地方廳事務の縮減と能率の增進に資することになり、五日附この旨道府邑面別に具體的事項をあげ政務總監通牒で各道知事宛發するところがあり官廳事務簡素化問題もかくていよいよ具體的に解決をみることになつた

## 小麥對日輸出
### 加政府許可す

【オッタワ五日同盟】キング、カナダ首相は五日下院で一議員の質問に答へカナダ小麥の對日輸出に關し左の如く語つた

カナダ政府はヴァンクーヴァーから日本向けに輸出されることになつてゐる小麥の輸出を許可した、これは輸出統制令公布までの取引によるものだから政府は充分打合せの結果、これを決定したのである

## 造幣局長後任
### 安藤氏に內定

【東京電話】大藏省造幣局長中村重喜氏の住宅營團入りに伴ふ後任は、專賣局經理監督局長安藤明道氏に內定、十日の閣議に附議發令される

# 獨機 アレキサンドリヤ猛爆
## 死傷者三百五十餘名を出す

【アレキサンドリヤ特電【五日發】】四日夕爆行はれたドイツ空軍のアレキサンドリヤ爆擊は猛烈を極め被害は甚大に上つたが現在までに判明したところでは死者百五十名負傷者二百餘名に及んでゐる

【ベルリン特電【五日發】】ドイツ軍司令部五日發表＝ドイツ空軍の大編隊は四日夕東地中海のイギリス根據地アレキサンドリヤ軍港を急襲、敵の重要軍事施設に有効なる爆擊を加へ甚大なる損害を與へた、その空軍の爆擊下によつて貯油タンク群その他が大爆發し擧げた火災は遙か地中海より望見し得るほどであつた

【アレキサンドリヤ特電【五日發】】四日夜當地は開戰以來最初の大規模な空襲を受け死傷者百名を越える大損害を被つた、右はクレタ島攻略による獨伊空軍のアレキサンドリヤに對する攻擊の始めとして早くも喧傳されてゐる

【ベルリン五日同盟】DNB通信の報道によれば獨空軍の大編隊は四日東地中海の要衝アレキサンドリヤの重要軍事施設に對して重爆擊を敢行した

【カイロ五日同盟】英近東司令部は四日夜アレキサンドリヤ港が獨機の猛爆を受け、死者百餘名を出した旨發表した

## 米鋼板等の使用制限

【ワシントン五日同盟】國防生產管理局はアメリカの國防計畫促進の目的をもつて製鐵會社の鐵板工場の作業能力を造船鐵道建設その他國防用品製造に振り向けるため從來の自動車、冷藏庫その他に使用されてゐた鋼板及び上鋼の制限計畫を發表した

## 大西洋で英船
### 二萬四千噸擊沈
### 獨司令部發表

【ベルリン五日同盟】ドイツ軍司令部發表＝

一、ドイツ潛水艦は西大西洋および大西洋中央において敵商船計二萬四千噸を擊沈した

一、ドイツ快速艇はイギリス本土東岸沖合でイギリス艦隊に護衛されてゐた六千噸級油槽船一隻を擊沈した

一、ドイツ空軍は四日夜イギリス本土中部および東部の軍事施設を爆擊したが、特にバーミンガムの工場施設およびチヤタムの港灣施設に對し多大の損害を與へた

一、スコットランドを急襲したドイツ空軍は一工場を爆破した

一、クレタ島における捕虜および軍需品鹵獲は依然增加してゐる

## イラク新內閣組織さる

【ベイルート五日同盟】英軍のバグダッド占領と同時にアブダル・イラー前攝政の新政權が設立されヤマルーマドファイス氏が新首相に就任、內閣を組織したが閣員はすべて從來無名の人士のみで今回イラー前攝政引出しに盡瘁した親英派の巨頭ヌリ・エス・サイド氏は入閣せず新政權背後の策士たるものと噂される

## 儀仗兵參列
### 獨廢帝喪儀

【ベルリン六日同盟】來る九日行はれるドイツ廢帝ウイルヘルム二世の喪儀には、儀仗兵として獨陸海空軍よりなる混成一ケ大隊が參列し、その他ゲーリング元帥、ブラウヒッチ陸軍總司令、レーダー海軍總司令、カイテル參謀總長などの代表がそれぞれ參列する豫定である

## 人

◇松本誠氏（朝鮮金聯會長）六日海州へ、十五日歸城

◇足立利夫氏（朝鮮無盡酒糟社長）新任挨拶のため六日來社

◇一杉藤平氏（忠南內務部長）新任挨拶のため六日來社、同氏は家族同伴九日〃のぞみ〃で赴任【寫眞】

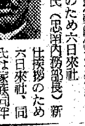

◇木村傳英氏（東洋商工社長）赴任挨拶のため六日來社

◇利川義雄氏（同常務取締役）同上

◇金山炳二氏（同所長代理）同上

◇近川聖氏（前忠南知事）七日午後一時廿二分入城

◇湯村辰林局長 田植督勵のため八日咸北道へ

◇森休氏（京城紡績社長）滿洲方面旅行中六日〃のぞみ〃で歸城

◇矢島杉造氏（朝鮮米穀市場株式會社々長、總力聯盟理事）田植督勵のため六日午後零時五十五分京城驛發、全羅北道へ

## 時の錄音

東亞新秩序建設の大業は斯して戰火の中に着々と巨步を運ぶ。皇軍の荒鷲重慶爆擊に勇戰奮鬥、支那戰線、然も總戰が荒し廻つた晉南地帶に早くも我が建設の手は逞しく伸びる。

戰爭は建設、將兵の血に滲む勞苦、銃後よ、省みて恥なきや。

×

ヨーロッパでは樞伊の地中海制覇、定石を打つが如くに、ジリ〱とスエズにジブラルタルに迫る。

×

一方米國は參戰か否かの一步手前で進退兩難の苦悶の相貌を呈す。民主々義國家の斷末魔と知るべし。

×

半島では食糧增產に一萬の農學校生徒を動員、近く他の中等學校生も動員されん。

×

それもよし、然し都市に徒食する有閑青年をみよ。これ等を動員して眞に銃後建設の奉公に擔はせる方法なきや。

# 三國志 【521】
吉川英治（作）　矢野橋村（畫）

（出廬の卷）

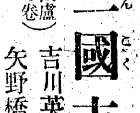

### 溯卷く黃河（五）

淳于瓊が斬られたのを見て、袁紹の幕將たちは、みな不安に襲られた。

『いつ、自分の身にも』

と、巡る運命におのゝきを覺えたからである。

中でも郭圖は、

『これはいかん……』

と、早くも、保身の智慧をしぼつてゐた。

なぜならば、ゆふべ官渡の本陣を衝けば必ず勝つと、大いにすゝめたのは、自分だつたからである。

やがてその張郃、高覽が大敗してこゝへ歸つて來たら、必定、罪を問はれるかも知れない。今のうちに—と彼はあわてゝ、袁紹にかう讒言した。

『張郃、高覽の輩も、今曉、官渡において、惨敗を喫しましたが、ふたりは元から、味方を賣つて曹操に降らんといふ二心が見えてゐました。さてこそ、昨夜の大敗は、わざとお味方を撤したかも知れませぬぞ。いかに何でも、あゝ脆く、小勢の敵に敗れるわけはありません』

袁紹が、眞つ赤になつて、

『よしつ、立歸つて來たら、必ず彼等の罪を正さねばならん』

と、云ふのを聞くと、郭圖はひそかに、人をやつて、張郃、高覽がひき揚げて來る途中、

『しばし、本陣に還るのは、見合せられい。袁將軍は御成敗の劍を拔いて、貴公たちの首を待つてゐる』

と、告げさせた。

二人が、それを聞いてゐるところへ、袁紹からほんとの軍令が來て、

『早々に還り給へ』

と、生命を傳へた。

高覽は突然、劍を拂つて、馬上の軍使を斬り落した。驚いたのは張郃である。

『なんで主君のお使を斬つたのか。そんな亂暴を働けばなほさら君前に云ひ開きが立たんではないか』

と、絕望して悲しんだ。

すると高覽は、つよくかぶりを振つて、

『われ等、眞に死を待つべけんや。—おい、張郃。時代の流れは河北から遠い。旗を回して、曹操に降らう』

と、共に引つ返して、官渡の此方に白旗をかゝげ、その日つひに曹操の軍門に降伏してしまつた。

諫める者もあつたが、曹操は容れるに寬い度量があつた。

降將張郃を、偏將軍都亭侯に、高覽を同じく偏將軍東萊侯に封じ、

『なほ、將來の大を期し給へ』

と、勵ましたから、兩將の感激したことはいふ迄もない。

彼の二を減じて、味方に二を加へると、差引、四の相違が生じるわけだから、曹操軍が强力となつた反對に、袁紹軍の弱體化は目に見えて來た。

それに烏巢燒打以後、兵糧難の打開もついて、丞相旗のひるがへるところ、旭日昇天の概があつた。

許攸も、その後、曹操に好遇されてゐた。彼は又、曹操に告げて、

『こゝで、息を拔いてはいけません。今です。今ですぞ』

と、勵ました。

晝夜、攻擊また攻擊と、手をゆるめず攻めつゞけた。しかし何といつても、河北の陣營は夥しい大軍である。一朝一夕に崩壞するとは見えなかつた。

『—敵の勢力を三分させ、個々殲滅してゆく策をおとりになつては如何ですか。まづそれを誘導するため、味方の勢を、實は少しづつ—黎陽（河北省）酸棗（河北省・滑城附近）鄴都（河北省）の三方面へ分け、詐つて、袁紹の本陣へ、各所から一擧に衝く術を誘ふのです』

これは荀攸の獻策だつた。こんどの戰ひで荀攸が口を出したのは初めてゞあるから、曹操も重視して、その說に耳を傾けた

そこひ目の人
ホシ目の人
青そこひの人
白そこひの人

不治と諦めた眼病に光明……

眼球の視力が日々減退し眼球が石の如くかたく目がかすみ片眼から他眼に移るつらい方でも…

眼科專門藥院



# 强精 チモリ
專賣特許

職場から結核を驅逐せよ！

結核の防止と治療に對して 强精チモリの推奬される

理由 は、結核病竈內の結核菌に直接作用して殺菌する藥品が未だ完成されない今日、結核治療の主點は如何にして身体を强壯にし体內に自然に有する殺菌機能を昂め、病竈內の結核菌を絕滅して治癒せしむるかにあります

强精チモリ は、人体の保健治療上缺くべからざる重要成分である增血ホルモン、ビタミンＡＢＣＤＥ其他多種の榮養素を包藏する鯨及特殊魚屬の肝臟に着眼し、この各種成分を自然配合のまゝ綜合的に藥劑化することに成功した革新的製劑であります

卽ち其の含有するビタミンＡによつて身體の榮養をよくし、體內の抗菌力を增進し、ビタミンＤは石灰の新陳代謝を良好にして結核病竈の石灰化治癒力を促進し、增血ホルモン、鐵、銅、マンガン等により血液を增加し、又組織球及白血球の喰菌作用を旺盛ならしめ膵臟ホルモンは結核菌毒素を中和し、各種消化酵素及膽汁成分は食物の消化を助け結核患者に起りやすき食慾不振を除き、コレステリン、ヒスチヂン其他重要アミノ酸及グリコーゲンは榮養素として榮養を可良にする等强精チモリの有する成分の總てが結核に對して有效適切に作用し治癒を促進せしめることが出來るのであります

日夜激務と戰ふ產業戰士の結核の豫防に或は治療に今や各方面の賞用、絕讚を以つて迎へられてゐます

適應症

貧血、腺病質及虛弱兒童、肺結核、肋膜炎、腹膜炎、肺門部淋巴腺結核、夜盲症、佝僂病、ビタミン缺乏症、精力減退、妊娠、產後、病後の衰弱、慢性胃腸病、冷え症、風邪を引きやすき人

●二二〇錠一円、四五〇錠二円八〇錢
最寄り藥局にて賣切れの節は直接御註文下さい（振替大阪六六八番）

臟器榮養研究所製造
大阪市十三 株式會社 高橋盛大堂製藥所

無代進呈「健康讀本」

# "山の幸"の開發に 躍り出た婦人部隊

## 半島でも坑内作業を許可

鑛業部門の生産擴充の波に乘つて半島では從來許されてゐなかつた婦人勞働者も總督の許可さへ得れば坑内就業を認めることになつた、婦人勞働者の坑内就業は朝鮮鑛夫勞務扶助規則第九條で嚴重に止められてゐるが半島の急激な鑛業の發展に伴つて勞働者需要が增し將來の勞力不足を考慮して婦人も屋外勞働に動員し生産擴充に一役買はせようといふため、府令百二十號で危險作業を除け十六歲以上の女子で妊婦又は産後一個月を經てゐない者を除いて許可を受けた者は坑内就業を許すことになつたものである、

内地では既に昭和八年石炭坑だけの坑内就業を許し次で十四年八月他の鑛山でも坑内就業が許され、現在全鑛山勞働者のうち約一割は婦人が占めてゐるが、半島は坑外就業だけしか許されてゐなかつた關係上全體の三分しか婦人勞働者がなかつたので今回の特別措置は幾分なりとも鑛業增産に効果を顯はすものと期待される

内地ではなほ婦人勞働者の坑内就業といふは保健、衛生、風紀等の點から男子勞働者とは同一に扱へないところがあるので許可申請に對しては愼重審査して許可する方針である

朝鮮農會の田植　朝鮮農會では來る十四日の農民日に、水原農事試驗場試作畓で午前十時から本府農務官と朝鮮農會關係職員の田植を行ふ

# 京城神社社前で 奉告祭を執行

## あす京城府會開設十周年

七日、府會開設十周年を迎へるので京城府ではこの佳き一日を記念して午後一時先づ京城神社に上潮、本府内務局長、鈴川京畿道知事、矢野府尹はじめ林府會副議長以下現府會議員及び元議員、府會元關係者二百五十餘名の參列を求めて神前に府會開設十周年奉告祭を執行後、同一時卅分から府民館集會室において物故府會議長、府會議員の慰靈祭を行つて同二時參列者一同は同館中講堂で十周年記念祝典式を擧行し、府制誕生日を祝福するが

この席上府會開設以來今日まで府會議員の榮職にある副議長杉市郎平氏以下十二名と市政務課長鹿野喜太郎、東紀事務課長根分友三郎兩氏も府會開設以來府政運營の功勞者として共に表彰することになつた

### 日滿支ダイヤ改正懇談會 十七日から開く

關係各施設強化に備へる日滿支連絡ダイヤ改正第一回懇談會は來る廿日開催に決定のところ、十七、八、九の三日間に變更朝鮮ホテルで開催、鮮鐵はじめ滿鐵、鐵道省運輸局、滿洲國鐵道總局及び華北交通からも關係首腦者がそれ〴〵出席する

# 献木柏心の 運搬に勞役奉仕

## 朝鮮神宮が感謝の微意

京畿道坡州郡臨津面官民一同の赤誠から朝鮮神宮へ献納される献木『柏心』は七日夜京城へ到着するが何分にも高さ四間餘に達する大木であり、驛で南大門から神宮境内までの坂路運搬に相當苦心を要するがこれを聞いた京城府青年團では『その勞役奉仕は私等で御引受けしませう』とこの献木運搬を申出たので神宮では大よろこびで、當夜は奉仕青年團員一同に對して夜食を出して感謝の微意を表する

なほ奉仕部隊は日出、三坂、丁子屋、三中井、三越の青訓生一百名である

# 『府政功勞者』へ記念品

## 鮮展入選の豪華な螺鈿細工

府會開設十周年記念日の七日京城府から府政功勞者杉府會副議長以下府議、職員十五氏に記念品として贈られる文箱は昨春鮮展へ入選した螺鈿細工した【寫眞＝記念品の文箱】

# 時の指導者 一

# 出勤前の"時の利用"

## 一分遅れて飛んだ始末

來る六月十日は第二十一回の時の記念日だ、戰時へ第七年を迎へる銃後のわれ〳〵は時局認識に生活體制にあらゆる生活面を動員〝時〟を科學する心で起ち上らねばならぬ義務がある〝漫然〟は斷じて許されない秋だ、記念日を再出發點に〝時〟と四ツに組んだ逞しい新生活運動でわれらの東洋を建設しようではないか

〝金の神樣〟の松原鮮銀總裁を訪ねて―時は金なり―の話を説く

『定刻に出勤することさへ少いわれ〳〵を時の記念日に用ふのは可笑しいよ』

出て來た總裁は笑ひもせずさういつた、喘ぎとれぬほどの淀ひた靜かな語は、絹糸のやうに細い語調なその日業から滴

くかとみてみた

『早く來ても書類が廻つて來ないんでね、いつも三、四十分遅れて出て來る、その間宅で畑に水をやつたりしてゐるが何んだね、逆説的にいへばそんなものでも時の利用といへないこともないね』

勤め過ぎる無駄をちよ撃して畑にする程どの無除者ではない、それでもなにがしかの〝閑暇〟をやり、擴げられた畑には、なす、きうり、ちしや、さやがいも…等々、稔るられたものは必然的に嫉妬の好き出勤者に決心がけたといふよりもなものだつたのではなく

『素人に樂なようなものを播いてゐる』

といふことだ、ここにも〝園藝〟な趣味の横顔がある

『銀行がひけて宴會が始まるまでの三十分か一時間も畑に出るよ、いつだつたか浴衣がけで尻端折りしてやつてゐると向ひの『最良久』の二階から寫眞を撮られてね……ふ、ふ』

一枚も送つては呉れなかつたと總裁はまたふ、ふと含み笑つた

『話は違ふがいまの新京が最も響だつたらう、吾休に祭祭にいつたことがある、歸る日のスケヂユールにはその日の夕方七時から宴會があり、その司會をすることになつてゐた、ところが一分ほどの相違で汽車に乘り遅れてね、新京に歸つてみるともう九時過ぎだよ、七時の宴會の司會者が二時間も遅刻したわけさ、慌てて馳けつけてみると皆んなぷつ〳〵いつて歸つた後だつた』

政界に與へた打撃の方が多かつたことは説く必要もない、華麗な趣をちよいと駆けて、總裁はいまも濟まなさうな顔をした、鑑様の眼鏡の奥に光る瞳が、歸よりもうんと若く見えた

ウオークリー・ライフといふ言葉を知つてゐる、以前は英國でも米國でも生活の規準が週々にあつた譯だが、しばらく前からそれがデーリー・ライフに變つて來た、一日一日に生活の規定を置くといふのだ、それだけ時間といふものの觀念が細くなり嚴重になつて來た譯だ、文化が進むにつれてこの時間の觀念は更に細くなつて行くだらう、然しなんだ、朝鮮も一時よりは隨分とよくなつたよ、時間の勵行などいふことも大分よくなつて來たね、先日も西鮮を視察して廻つたが、さうだよ、一時間と遅れんからね、ふ、ふ』

ひらりと閃いた鋭い皮肉だつた【寫眞＝談る松原總裁】

# タオル六百打を竊取

## 物騒な奉公人

京城漢川町四七ノ二木村英植(二二)は京畿道驪州生れ新上燦(二〇)全北全州生れ李錫珠(一八)と共謀去る四月卅日午前二時ごろ、奉公先の府内西大門町京城タオル工場に侵入タオル六百打を竊取、これを忠北、江原道方面に持ち出し一千五百圓で賣り拂ひ、これに味をしめて二日午後十一時ごろ再び同工場に侵入物色中を福本三郎君ほか二名の職工に押へられ西大門署に突き出された

# 簡閲點呼日割決る

大詔一下直ちに國防第一線に馳せ參ずる在郷軍人の固き備へを誇つて京城聯隊區司令官下の十六年度簡閲點呼が京城、平壤、大邱、光州各兵事區管内で行はれることとなつたが、京城府内の點呼日割と執行場はつぎの通り

◇執行官森山松次郎中佐、點呼場朝鮮二十三部隊營庭

【七月十日】鐘路一、二、三丁目、西大門一、二丁目、堅志町、公平町、淸進町、寬勳町、光化門通、齋洞町、嘉會町、[illegible]

【八月十二日】本町五丁目、新町、東四軒町、西四軒町、黄金町、初音町、花園町、光熙町二丁目

【八月十三日】本町一、二、三、四丁目、倭城台町、南山町、旭町、大和町

【八月十四日】黄金町一、二丁目、南大門通一、二、三、四丁目、水下町、三角町、武橋町、水標町、茶屋町、笠井町、明治町、永樂町、米倉町、太平通、長谷川町

【八月十五日】南大門通五丁目、御成町、吉野町、古市町、蓬萊町、[illegible]

【八月十六日】芳山町、林町、舟橋町、若草町、櫻井町、光熙町一丁目、黄金町三、四、五、六丁目

◇執行官藤本庄助少佐、點呼場朝鮮二十二部隊營庭

【八月五日】漢江通

【八月六日】元町一、二、三、四丁目、西氷庫町、東氷庫町、錦町、京町、榮町、大島町

【八月七日】岡崎町、古市町一部、三坂通、青葉町、二村町、[illegible]

【八月八日】蓬萊町一、二、三丁目、中林町、蛤町、和泉町、義州通一、二丁目、漢芹町、竹添町一、二、三丁目、[illegible]

【八月九日】[illegible]

# 小粒だが威力絶大

## 京城櫻井町一丁目町友會が 豆ポンプ五台を購入

「一朝有事に 備へて一」

京城櫻井町一丁目町友會では先般町内の出火に目ざましい活躍ぶりを見せたが、時局下の昨今一朝有事の際には最初の五分間をと町會費をもつて京城で最初の〝豆ポンプ〟五台を設備することとなり、内地へ發註中のところ三日到着した、赤塗りの小型新鋭ポンプは町名を華かに五つの分區へ夫々配置された、重量八貫二人で輕々と搬へる小粒ながら十六米の高さまで放水する威力を持ち警防の異彩として今後の活動に備へることゝなつた同町では婦人愛國班員を中心に來る十日頃消火、防空の綜合演習を盛大に催す筈【寫眞＝豆ポンプ】五日河野京城本町署長は語る

最初の五分間に備へて小型ポンプ五台が櫻井町に設置されたとは耳寄りな話で非常に結構と思ふ、實際問題として警防團員は夫々役目が多いので婦人隊の活躍範圍も從つて廣いわけである、かういふ試みは各町もどし〳〵行ふべきで私共もこれに對する援助は惜しまない

# 事務簡捷化に萬全

## 京畿道建築課を新設

年と共に膨脹する大京城の發展に伴ひ住宅難を緩和する上から最近京畿道に殺到する建築許可件數は驚異的な數に達してゐるが、これが處理に當つては係員の不休の努力にも拘らずとかく事務の處理が遅延するとの非難もあり、このため京畿道警察部當局では出願手續の直接關係に當る業者を許可制として側面的に事務の簡捷を圖つてきたが、これをもつてしても日を逐つて增加する出願件數を敏速に處理することは到底不可能な實情にあるので京畿道では今回警察部内に建築課を新設することになり近く官制が公布される筈で

これと共に今後は許可事項、申請書類等についても更に檢討を加へ可及的事務の簡捷を圖り建築行政の運用に萬全を期することになつた

# 朝鮮事情視察團

## 各府縣協和會事業擔任職員 一行十八氏・八日に來城

内地在住半島人の生活指導に努力を續けてゐる神奈川、大阪、岩手、千葉、新潟、三重、島根、高知、熊本の各府縣協和會事業擔任職員十八名の朝鮮事情視察團は厚生省社會局生活課山崎友吉氏、中央協和會吉名止明氏に引率されて五日釜山上陸、慶州、扶餘古跡、半島上流家庭、扶餘神宮御造營狀況等を視察して名所古跡、半城等に泊りを重ねて八日午後七時十八分入城するが一行の京城における日程は次の如くで退城後は金剛山、咸興、城津、淸津の各地を視察して十六日圖們で解散する豫定である

▼六月八日午後七時十八分入城大東館宿泊

▼九日午前八時卅分朝鮮神宮參拜同九時總督府訪問、内務局長と會見、總督、政務總監、警務、學務兩局長他各課長に挨拶後正面玄關で記念撮影、博物館參觀、午前十一時半、博物館觀覽

▼十日午前八時廿分博文寺參拜、九時半陸軍志願者訓練所參觀、午後は昌慶苑、李王家秘苑、經學院等を參觀、午後六時鈴川京畿道知事招待晩餐會(半島ホテル)

▼十一日午前中壽松國民學校、京畿中學校、商工獎勵館參觀、正午矢野京城府尹招待午餐會(府舘、勤政殿、慶會樓參觀、正午京畿道訪問、零時半朝鮮社會事業協會長招待午餐會(朝鮮ホテル)二時廿分府廳訪問後本社及び每新訪問兩社主催の茶話會、午後四時總督官邸見學參觀、午後六時から三橋警務局長招待の晩餐會(明月館)

民情食堂)午後は府内自由視察午後十一時廿五分京城驛發退城

### 朝鮮事情視察團員

▲厚生省社會局生活課屬山崎友吉▲中央協和會書記吉名止明▲神奈川縣特高課警部神奈川縣協和會主事藤井常夫、社會事業主事補神奈川縣協和會企畫委員大塚久雄▲大阪府警部大阪府協和會囑託平岡由榮、大阪府協和會主事補以頭留一郎▲岩手縣特高課巡查部長岩手縣協和會囑託菊地保夫、社會課屬岩手縣協和會主事高橋六介▲千葉縣特高課警部千葉縣協和會主事吉田三郎、社會課囑託千葉縣協和會主事兼山省一郎▲新潟縣特高課巡查部長新潟縣協和會囑託石山清、社會課新潟縣協和會幹事之田佐一郎▲三重縣特高課警部山本貞治、社會課三重縣協和會書記山口精一▲島根縣特高課警部島根縣協和會書記渡邊幸正、社會事業主事補島根縣協和會書記木村重延▲高知縣特高課警部補高知縣協和會主事山本啓男、社會事業主事補高知縣協和會幹事波田松之助▲熊本縣特高課警部補丸尾巖、社會事業主事補熊本縣協和會書記宮川廣八

### 献金

【平壤】國防の一部として使つて下さいと府内泉町一福田マチ(二七)さんは三日平壤憲兵隊を訪れ金十圓を獻金した

# 豆腐屋に天然痘

京城櫻井町一ノ一〇九豆腐製造業李浩永(四七)四男鐘南(三)は三日發病天然痘と診斷されたが發病に不審を抱いた所轄本町署で取調べたところ李の一家は數日前から種痘を勸めたが應じなかつた爲と判明、六日臨時種痘令違反として李夫婦は罰金二十圓に處せられた

# 虚川江水力電氣の 超高壓電設備完成

## 十日から三日間 送電試驗を開始

東洋一を誇る咸南端川郡の虚川江水力電氣の超高壓送電設備が數日前竣工をみたのでその歴史的公式試驗が來る十日から三日間に亘つて斯界の權威立會の下に行はれ虚川江水力發電所から興南に向け初の送電を開始する

この虚川江の水力電氣は前人が夢にだもしなかつた虚川江の流れを鴨綠江に合流する平北惠山鎭附近で堰止めこの水を日本海へ逆流せしめたまさに劃期的工事といふべく内外の電氣技術界から驚異の眼をもつて見られてゐたもので、その電力は〇〇萬ボルトの東洋最高電壓を有し而も送電設備は變壓器、碍子、電線及び其他機械器具は何れも國産品を使用その性能は歐米のそれに比して聊かも劣らない優秀なものであり、わが國の電氣技術が如何に卓越したものであるかゞ知れる

なほ當日は東大西教授、京大林助教授、電氣試驗所後藤技師等の學者、權威者を初め電氣廳、日本發送電、滿洲國、興亞院華北連絡部、遞信局から技師がそれ〴〵立會ふことになつてゐる

### 二英靈喪の凱旋

【釜山電話】京城出身の英靈二柱喪の凱旋　京城三坂通り三五三出身陸軍兵長故緒方藏氏並に元町二丁目一出身故陸軍伍長西村正虎氏の英靈は六日朝釜山上陸兵長の英靈は〝時急〟あかつき〝西村伍長の英靈は急行〝大陸〟でそれ〴〵喪の凱旋をした

# "皇國臣民錬成に 真剣な努力"

## 增田法專校長歸任談

【釜山電話】去る廿六日から五日間文部省で開かれた全國高等專門學校長會議に出席した增田法專校長は六日朝釜山上陸〝急行あかつき〟で歸城したが車中で語る

會議の初日廿六日には畏くも列立拜謁並に賜餐の光榮に浴し玉體ますます御健かに渉らせられる御有樣を咫尺に拜しましたことはまことに心強く衷心聖壽の萬歲を祝福し奉つた次第であります、會議そのものには取りたてゝ申すほどのものはありませんが各學校とも皇國臣民の錬成には眞剣な努力を捧げてゐることが窺はれます

### 六日朝の氣象概況

七四〇粍の低氣壓は和歌山附近にあつて北東に進行しつゝあり滿鮮支那内陸は氣壓の傾斜が緩漫である、高氣壓は千島方面に七七〇粍の優勢を示して北海道に擴がつてゐる、半島は曇勝で南部内陸には雷雨北東岸には少雨がある、滿洲東部と北部は雨勝、西部と北部は晴、内地は風雨がやゝ強い九州北海道北部は曇勝である、半内氣溫は南岸十八度内外北東岸八度内外で例年に比し北東部は二度内外低いが其他は二度内外高い

京城地方【今晩、明日】曇時々晴、今朝最低氣溫一六度五分【昨日】最高氣溫二七度七分、最低氣溫一七度四分

仁川地方【今晩】風弱く曇時々晴【明日】南西の風晴れたり曇つたり朝の内霧がかかる


腸を掃除して下さい！
お肌のアレ・ヤシミ、ヒキツケ、蕁麻疹、貧血等に怖しい腸溜血もその最大原因は腸内で溜つた有毒素が血を荒す故／オナラが臭い便秘だ下痢だといふ場合、腸に毒素が溜つてゐる證據ですから、スグ毒素の吸收剤たるホシチャコールを服むのは勿論、健康者も血を清め若さを保つ爲に三日に一度はぜひ用ひて老ひを知らぬ强健體の持續に！
價 三〇錢 一五〇錢 一〇〇圓
ホシチャコール錠
東京・五反田・星製藥株式會社

盛山備福屋
ミヨシのワイシャツ

東亞之名品 ヨシトミ銘筆

花柳病專門 恒松醫院

さくら咲く國
詩・久保田宵二 曲・仁木他喜雄
(演唄) 李香蘭
(片面) 丘のそよ風 霧島昇
(レコード番號一〇〇二四)
白蓮のかをり
詩・藤浦洸 曲・平川英夫
渡邊はま子
(レコード番號一〇〇二六)
コロムビアレコード Columbia

主催・朝鮮音樂協會・後援・京城日報社・毎日新報社
音樂展覽會
開催中 十一日まで……四階催物場にて
澤田宗山
作陶陳列會
七日より十二日まで……五階催物場にて
求めよ國債 銃後の力
京城 三越

新發明品 國策燃料 燃料代用 焚付兼用 ハイキング・露營・海上生活に 効果百パーセント
朝日タキツケ
世平社中央總代理店 京城光化門通 電話光化門(3)七二三番

毛をはやす新療法
毛がハエヌ後日人知れず御心配の方やマユゲが淡く生際のワルイ方や若ハゲ、泡毛、無毛等で今まで色々の手當をしても思はしくなくお困りの方は今スグ毛をハヤシたき所を書いて御手紙下さい。誰にもワカラヌ樣に自宅でフジギに毛がハエル良策をタダで祕密にお知らせ申上ます
豐橋市西八丁一 森下みや子

HEIMAT 故郷
カール・フレーリッヒ監督 ヘルマン・ズーデルマン原作 ツアラ・レアンダー主演
文部省推薦
故郷を追はれ、藝に生き、而も捨て切れない故郷への惱み！レアンダーの素晴らしい演技と演唱！
8日封切

京城婦人病院
顧問ドクトル 工藤武城
院長醫學博士 松本泰治
京城府北米倉町九四番地 電本局二八四〇・三八九三

義手足コルセット
秀優技術 同胞製作 進歩改良セル 呈送カタログ第次紹介中
御希望に依り技術員派遣・御注文以内完成
京城長谷川町 高野義肢製作所

皮膚泌尿科性病科
醫學博士 渡邊晋
京城本町四丁目一二 電話本局 八九四

皮膚科泌尿科性病科 醫學博士 鴛海元則
鴛海醫院
京城府本町四丁目一二 電話本局一四九五番

コレードはビクター
愈々發賣
農林省撰定 東日・大毎募集
國に捧げる力瘤 日本背負つた心意氣 われらが歌へ、
農民歌
幸の國
片面 瑞穗踊り

ムッソリーニペン
クラウンゲンチ萬年筆
大阪 株式會社 井上商店

新版 俺が法律だ！
エドワード・G・ロビンスン主演
アレキサンダー・ホール監督 ジョー・スワーリング脚色
大巨篇！！演映畫中の最
十一日より
城寶 COLUMBIA PICTURES

中形ゆかた
絽ジョーゼット コーラン着尺 三圓・五圓均一
京城 三中井

# 學藝

水田春水氏畫

## 鮮展はなつかし【三】

田中咄哉州

廿年を迎へた鮮展を見る　東洋畫　無斷轉載を禁ず

◇春舞（金基昶）推薦　私はかねぐ朝鮮の舞踊を繪畫化したら面白いだらうと思つてゐたが、これは正にそれである。二人の舞姫の着物が同じ柄、同じ色であることのために、作者は隨分苦勞したに違ひない。僅かに帯の動きをよく捉へてゐる點がみえるが、色が若干濁つてゐるのが損である。女の顔が類型的といふよりも内地的であると見たのは私の目が知らないが、畫面全體の調子として、下が淡い點台に上が濃く殊に冠の金があまりに強烈に過ぎるため、他が消され勝ちになつてゐるのが惜まれてならない。

◇巫（鄭末朝）特選・總督賞　一昨年の文展に出たこの作者の『さすらひ』以來、特に心に殘つてゐる人であるが、今度の作品も人物を扱つたものとしては鮮展東洋畫中の第一位にある。中央の男にしろ左の童女にしろ、その表情が如何にも國土的でり、そのドラマティックな味は、棚行李以外には何等の作爲を加へてないにも拘らず、服く深く打つものがある。その線も固いと見えて實は軟かく、それは色調から來てゐる感覺の冴えである。男の啣へた煙管が水平に一直線に伸びて、それに添へた右手も水平に一直線に、大膽極まる構圖でありながら男の腰の帯と童女のリボンとが、全體の細い色調の中に不自然なく生きて見えるのも素晴らしい。實に一つの背景もなく、腰をおろした地に一莖の草すら描かずして、これ程まで力強い繪を仕上げたこの人の技倆は感嘆すべきである、その内面的なるものへとひた向きに進み行く精進は恐ろしいものがある

◇はつ夏（江口敬四郎）推薦　川沿ひの朝鮮街を描いたもので むしろ光を中心にした繪と見てよい。おだやかな繪である。前衞派とまでは行かないが、新しい軟かい感じのする點では場内の一異彩である。

◇番鷄（今田慶一郎）特選・昌德宮賞　鷄頭を思ひ切つて簡略にし、山羊の線をところぐ飛ばしたのも感覺が大膽であて鋭敏な描寫で、また山羊の性質をよく捉へてゐるが、私としては向ふにゐる山羊はなくてもよかつたのではないかと思ふ。然し、三元の白い山羊に一元の黒い山羊を配したのも、そこに氣持を働いたものと見れば頷かれる。何でもない野の草をこゝまで生かした手腕もすぐれてゐるが下草を克明に描かなかつたのは更によろしい。

## 澤田宗山氏 作陶陳列會 あすから三越

京城になじみの深い京都作陶の大家で前帝展第四部審査員澤田宗山氏の作陶陳列會は、今では京城の年中行事の一つになつたが、今度は七日から十二日まで三越五階第一畫廊に近作が出陳される。今回の出品は花瓶、香合、陶額、置物、茶碗、灰皿、水滴、香爐、陶硯、鉢等で中にも『靈富士』の花瓶『春秋』額、彫刻松梅鶴などは評判になるものとして期待されてゐる

## 新映畫評

### 雲月の"妹の歌" 浪曲本位のもの

東寶作品

東寶作品『雲月の妹の歌』――原作、浪曲構成は萩原四朗、石田民三の『なり觸七變化』に次ぐ監督作、約二ケ年間映畫出演はもとより口演も休んで、ファンを淋しがらせてゐた女流浪曲界の大立物天中軒雲月とその娘だといふ雲月嬢と、それにレコード歌手の服部富子が出演して、各々得意の咽喉を聞かせる仕組に出來てゐる　歌のうまい看護婦時子（服部富子）は佐多博士（高田稔）にその天分を惜まれ、農村出身の自分が出ずから聲樂の勉強をするやうにすゝめられるが、それを斷つて病院を脱け出す途中自動車に轢かれるが、その運轉手（佐伯秀男）は時子の幼い時別れた兄だつた。日ならずこの兄も博士も應召され最後には野戰病院でこの三人が邂逅すると云つたお話　もともと浪曲を土台にして服部の歌を聞かせるのが本位のものだけに、この映畫構成は無理といふもの、それにしても浪曲の好きな人達にはその方で結構興味を堪能出來やう（約一時間半、若草上映中）

### 明滅燈

**内鮮機構提携**

五月初めから約廿日間に亘つて東寶映畫『素晴らしき金鑛』のロケーションが藤原鎌兄郎監督以下六十名に依つて滿浦、天安、水原、京城、金剛山等を舞台に行はれた。内地の映畫會社の大々的來鮮ロケーション。野外に於る同時録音は初めての事で、これは朝鮮映畫史の一頁とも言へるであらう。今後も内地映畫會社の進出、資本の提携、それらに依つて朝鮮映畫の成長と内地映畫の水準飛躍する日の早からんことを祈るのである（東京高麗映畫配給所常務　田中三夫）

## 科學振興座談會

### 朝野の權威を網羅し

本社と恩賜記念科學館が主催

戰時下國防の樹立をなす科學技術の再編成と科學教育の振興が叫ばれてゐる折柄、恩賜記念京城科學館では本年恰度開館十五周年に相當するので、一般の科學振興に資するため本社と共同主催で六日午後四時から半島ホテルにおいて科學振興座談會を開催したが、その記事は近く紙面に連載する　出席者は西川京城高工教授、秋山總督府國民總力課長、山田總督府學務課長、山家城大理工學部長、近藤國防協會朝鮮本部長、下郡山京城醫專教授、森谷城大教授、三橋機械化國防協會理事、矢鍋文化部長、山川醫師、井上科學館長、高田博士、洗本社長等々十數氏である

## 映畫"勝利の歴史"

### あらゆる角度から 今次大戰を描破

### 各兵科總動員の姿

映畫『勝利の歴史』は一九四〇年、五月、六月に行はれた西方戰爭の戰鬪が提示してゐる大きな戰史的要素を把握せんとしてゐる。

それには一つの戰史上の過程と天才的な用兵作戰の妙味を明示する手が重要な問題である

映畫はこの課題を二つの方法を用ひて解決しようと試みてゐる。一つは戰爭遂行者である國防軍最高指揮官たる總統及び軍、陸、海の各指揮官の個人的指導であり他の一つは作戰計畫の提示である、多數の巧妙な畫圖はみる者をして自ら作戰を練る様な感じをさへ抱かしめる。

これと相俟つて、西部大戰鬪の重要な個々の戰鬪の描出が行はれてゐる。例へばエベン、エネールの要塞の陷落、戰車の戰車軍團によるマジノ線の突破、アルトア、マルヌ渡河の如きがそれであるなほ更にフランダースにおける斷末魔的殲滅、續いてソンム、エーヌの突破及び大移動、そしてウエイガン線の突破が同じ樣に描出されてゐるシュマン・デ・ダームの通過、マルヌの戰鬪、因果應報、そして最後に國民軍大隊の戰鬪を以て終る。

各兵科は全部に亘つて示されてゐる。歩兵は歩兵、戰車部隊、工兵、砲兵に勿論かれてゐるが然し、通信隊、衞生部隊、後方勤務の兵站部隊、衞生部隊についても充分に描出してをり、また國防軍の興つた部隊である空軍と海軍、又は武裝SS部隊の戰鬪の武裝親衞隊の戰鬪が入されてゐる。

戰鬪の描出に於いても赤裸々に戰つたといふことに根本的意味を置いてゐる戰鬪で作鬪で戰つた。

この戰爭が僅に一軍人のみの戰鬪ではなく、國民總力の戰爭であることを示してゐる。國民は祖國防衞のため起上つた、そしてこの國民の總力が、この戰爭を完遂する原動力となつてゐるのであるなは音樂は『オリムピヤ』と同じくヘルベールト・ヴインドが擔當し、ヴインド作曲の『戰鬪の歌』二人のリゾレット嬢と百萬人の兵士の歌が挿入されてゐる『英國上陸』『戰鬪』等の歌も挿入されてゐる。

映畫『勝利の歴史』には序幕で『決戰を目指して』が添へられてゐるがこれは最も短く國民の行つて來た運命を示したものである。

### 學藝だより

◇佛教講演會　六月六日（金）から八日（日）まで毎夜七時半から南山本願寺に於て三角寛師の『新體制と我が人生觀』と題する講演あり、聽講自由

## 京日歌壇　吉井勇選

### 朝鮮風物・生活・事變雜詠

花散りて青葉となりぬ朝夕に二疋の畑を樂しみて見る　京城　澗水　富壽

つねならぬ言葉のひびき感じつつ友の聞るを默し聞きゐぬ　京城　井上　愚笑

晴れたれど富士は見えざり富士見ゆるわが故郷の忘れがたかり　京城　甲

黑き雲のなかにものみな靜まりてこのたまゆらよ風來るらし　江原　江村　忍

還去りし人の門邊にたたずみぬ何とはなしに人の香のして　

還去りし人を思へば眼閉づれど思ひ切なく勝返りてみぬ　大邱　野口　雨月

この頃はもののうまさを覺えしか口鳴らしつつ笑へり吾子は　

スフなれば褪せを知りつつ嬰兒の聞き太りに借しと思はず　咸南　坂田　五天

傷兵の檢査近づき吾もまた心嚴しく身は引き締る　

幾年か待ちにし日なり徴兵の檢査迫りて身引き締る　木浦　國本　昌雄

傷兵のうしなひし手を嘆くなく嫁りし旅に時計つけをり

弟の淵骨は兄が胸に負ひて入城せしと聞けば泣かれぬ　京城　富吉　登

淺草の人ごみに居て京城の本町あゆみしことを思へり

ふるさとのなまり心地よくわれ聽きぬ銀座の街の人ごみに居て　富平　とし子

心にもなくいさかひて甲斐なきに母とわびしく苦笑するわれ

樂ならぬくらしの故にすさみたる我が心をばあはれと思ふ　成川　夕香

窓あけて大空ふかく晴れし朝はひと日の仕事思ひほほ笑む

今更に思ふことなし澄みわたる空にむかひて口笛を吹く　元山　久保　辰雪

牛も見ゆる若草の土手あづらしく言葉多かる君と歩きぬ

果物り貯蓄もせむとこの日頃思ふことあり疲れたらむか

朝鮮風物・生活・事變詠（季節自由）毎月廿日締切▲官製ハガキに一人一枚三首限り認め京城日報社學藝部『京日歌壇』宛

## 不連續線

### 紙幣事件

よく行く喫茶店だつたから、お互の間は馴合に鳴てがなかつた。

五十何錢といふ勘定のところへ、五圓紙幣を一枚出したら、手垢でぐしやぐに汚れた一圓紙幣四枚と、アルミ貨で四十何錢の釣錢をくれた。

しかも、レヂスターの抽斗の中には、折目もつかない一圓紙幣が何枚か重なつてゐた。

『こんなにあるぢやないか。これと變へてくれ給へよ』

と、その新しい紙幣に手をやらうとしたら、

『何をしやがる。馬鹿野郎が』

と、出したその手をぴしやりと毆られた。

そんな筈ではないがと思ひながら、もう一度ボーイの顔を見返したら、彼もこちらを睨んでゐた。

無論、ひとの金に手をつけようとしたのは悪かつたが、盗む意思は毛頭なかつたし、また、そんなことをする男でない位のことは、先方でも知つてゐる筈である。

それにしても、毆らなくても濟みさうなことだと、癪にさはりながら、辯護士をしてゐる友人を訪ねて、そのことを話したら、

『刑法第二百四條の（人ノ身體ヲ傷害シタル者ハ十年以下ノ懲役又ハ五百圓以下ノ罰金若クハ科料ニ處ス）で行くかね』

と、笑つた。

傷害といふのも大袈裟だが、それを聞くと、胸がすッとした。

## 今週番組

**明治座**（九日から十五日まで）▲松竹大船作品、大庭秀雄監督、徳大寺伸、水戸光子、佐分利信、高峰三枝子主演『花は僞らず』▲大日本相撲協會製作、昭和十六年度夏場所記錄『國技大相撲』後半戰

**京城寶塚劇場**（九、十日）▲日活京都作品、吉川英治原作、組田彰造監督、宗春太郎、原健作主演『天兵童子』▲日活多摩川作品、島耕二監督、中田弘二、星ひかる、姫宮谷接子主演『海の見える家』（國民）

**東寶文化劇場**（九日から十三日まで）▲東和商事提供、獨ウファ作品、エリッヒ・ポマー、ハンス・シユワルツ監督、ハンス・アルバース、アンナ・ステン主演『狂亂のモンテカルロ』▲佛トビス作品ルネ・クレール監督アナ・ベラ、レイモン・コルディ主演『巴里祭』

**大陸劇場**（十一日から十五日まで）▲松竹大船作品、佐々木啓祐監督、佐分利信、川崎弘子オールスターキャスト『人妻椿』

### 淨瑠璃大會

豐澤猿糸師の京城和樂會では、六（金）七（土）の兩日午後六時半から本町三丁目の本三俱樂部で淨瑠璃大會を開くが、初日は『毛谷村』六助住家『楠昔噺』并り子段『新吾原』揚屋の段『夏祭』田島町『伊賀越』大闘闇の段、二日目は『千本櫻』すし屋『鎌倉三代記』三浦別れ『義士外傳』堀作襖『菅原』寺小屋の段『合邦ケ辻』庵室の段等である

### 今晩のラヂオ

▲六時則語（城）村上政雄外▲六時卅分筝曲（城）松浦琴子外▲七時卅分われらのうた（東）日本放送合唱團▲七時四十分中國民謠（南京）首都和平運歌詠團▲八時浪花節（大）吉田小奈良▲八時四十分落語 連夜 二題（東）三遊亭圓生▲九時講演（東）永田秀次郎

## 世直し公方（209）

小金井蘆洲【演】　香剛芳彦【畫】

### 微行の將軍

市ケ谷の長八夫婦、何をくれるのかと思つてゐると、立上つた五兵衞が戸外を覗き、

『オーイく』

聲をかけると向ふの方から、

『ヘエ、お待たせしました』

と、籠屋が一挺の駕をそれへ舁いで來た。パラリ垂れをあげる、中から出ましたのが孝女のおたみで

『お父さん、お母さん、唯今戻りました』

と、走りより、長八夫婦へ縋りついて嬉し涙にくれました時には、夫婦もアッと打驚き、

『お前はおたみ、どうして歸つて來られたえ』

『ハイ、油屋の旦那さんから、御主人へお話があつたさうで、私は身受けになりました』

『エ、ッ、それではあの』

『ハイ、差出たやうだが計らひました。これを先づ御夫婦へ引出物として、どうぞ受けて頂きたい』

と、五兵衞の申出で、夫婦は三拜九拜してその好意を喜びましたが、幸ひにもおたみはまだ店へも出ず清淨な身體の中に、この仕合せに遭ひましたのも、全く孝心の報いでありませう。松葉屋半藏も彼樣ながら、事情を聞いて元金だけで身受けを承諾し、一文の利も取らなかつたとは感心なこと、その位ですからあの廓で、五代も續いたのは此の樂屋はかりだと申します。人は何でも陰德を積む心掛が大切で、大橋文左衞門は五百石の身分に復り、長八は灣屋から一躍して質屋の主人となり、おたみは益々孝行娘、油屋小町などと評判高くやがてよい婿を迎へ、店は一層繁昌をしたと申します。これが後藤半四郎義家一件の結局でございますが、大岡越前守の裁きました事件はまだこの外に、どれ程あるか分りません位、その名奉行大岡越前守が、名將軍八代吉宗公を輔佐したのですから、政治も立派に行はれました譯で、今も昔も國内を治める事のむづかしさに變りはございません。いつも天下泰平五穀豐穰なら、何事もございませんけれども、一旦天災地變等によ り、各地凶作となりますると、そこは鎖國時代の悲しさ、今日のやうに外米を輸入するなどといふことが出來ませんから、忽ち饑饉の叫びが起ります、物資の缺乏はとても今日から想像する以上だつたに違ひありません。さうなつては如何に金銀を山程積んだからとて食ふ物の無いには一番困ります。

東北地方が冷害に惱み、越後路は水害でやられ、他の國々も今まで收穫の無いなどといふ事になると、いくら將軍家のお膝元だからとて江戸へ入つて來る米がありませんから、八百八町の住民悉く饑餓に苦しみ、往來へ倒れて死するもあるといふ、目も當てられない慘状になります、吉宗將軍の心痛一方ならず、大岡越前守を呼び、

『この凶年も余の不德ぢやの』

『恐れ入ります。天災にしてこれは是非に及びません』

『就いては余が自身で市中の様子を視察いたし度いと思ふ』

『承知仕りました、私がお供を仕りませう。もつともそれには、御服裝をお改め遊ばす方がよろしうございませう』

『どういふ風體に致さうかの』

『丸で無腰も恐れ入ります故、短いのを一本おさし遊ばされ、御家人風に扮裝ち、紅葉山通用門よりお立出で遊ばせ、越前は供人のやうに支度いたします』

といふ事になり、夕方からそつとお出かけ、越前守は縞の着物に小倉の帶、草履ばきでお城を出ましたが、誰もこれが當代の將軍家と町奉行だとは氣がつきません、先づ麹町の通りへ廻りましたのが當今の午後七時頃でありました。

## 新刊紹介

▲初期明治文學の輪郭（柳田泉著）舊文學の終焉と共に現代文學の淵源をなした明治文學創期にかける文壇の表裏を描いてゐる、即ち明治文學を、その背景をなす時代の潮流と關聯して説明・氏その特質を論破し、當時の各作家の思想及作風それぐ名著書から引例して解説してゐるのも面白い、明治文學の參考書として讀める（五十錢、東京・芝・田村町一丁目、テキストビル内、日本出版協會）

▲私はかうしてスパイした（サマセット・モーム著・東城忠南・青青山穗作譯）ウイリアム・サマセット・モーム・現在英國文壇で最もコクのある味ひ深い作家であるる事は、既に我國でも知られてゐる。然し『メフキスト』の如き俊敏な頭腦と冷酷飽くなき魂を所有し居つたとは、初めて聞くであらう、本書は『アッシエンデン』と言ふ架空の人物に名を藉りて書き上げた彼の『スパイ口状記』で言ひ換へれば、彼が英國の秘密諜報機關の一員として活躍して居たときの、生々しい記録を、そのまま小説化したのである（一圓八十錢、東京・麹町・九段、婦女界社）

▲食糧研究（食糧叢書）（五月號）『結核豫防』『食糧研究今月の話題』『病人食研究と其獻立作例』『食糧文獻』等々（卅五錢、東京深川・國民糧秣本廠内食糧協會）

初夏の笑ひは京劇から

老ひも若きもメロデーに乘つて唄と踊り

音樂のリズミカルショウ

新興キネマ演藝部花形爆笑隊！

アヒル艦隊

木下華聲　七條好

田中德三郎　山名偉三郎

京劇

幕末風雲錄　50セツ

雲雀は空に

光の歩みを幕末に求め移り變る時代の流れの中に愛と建設の疾風怒濤！江戸の女！明治への歴史的な姿を男らしく描く！！

市川右太衛門　市川男女之助　高山廣子　大河三鈴　主演

原作・大佛次郎　脚色・八尋不二　演出・牛原虚彦　撮影・高橋武則　京都總動員！

◎新青年連載！！

國技大相撲後半戰（夏場所）

相撲のみ八日封切

次週七日封切

化膿性双球菌症には

急性肺炎　急性慢性淋疾　中耳炎　扁桃腺炎　化膿性婦人科疾患

適劑を適症に…用ふることは疾病治療上の鐵則である――故に急性肺炎・淋疾・腦脊髓膜炎・ムコーズス菌中耳炎等の双球菌性化膿症の治療に當りては双球菌に對して獨自の強殺菌力を發揮するスルフアピリヂンの適正量を發病頭初より投與すべきであると叫ばれ……

●この目的にトリアノンは吾國最初のスルフアピリヂン劑として、亦その後、正確なる治療効果を以て各科領域に亙り旺んに賞用さる

トリアノン

問題のスルフアピリヂン

田邊發賣品

内地定價　錠劑・三〇錠三円・一〇〇錠十円　他に粉末・注射液あり

製造發賣元　大阪市東區道修町三丁目　株式會社田邊五兵衞商店

販賣元　東京市日本橋區本町三丁目　株式會社田邊元三郎商店

淋疾にゴノファミン

時計　蓄音機　レコード　明時堂　京城驛前　カメラ

阪井耳鼻咽喉科醫院　京城府本町一丁目五十二（三越裏）電話本局六四　阪井清

時局レコードは山口樂器店　電話本局②二〇〇七・二〇七〇番

浪花節の清水次郎長傳

待望の後篇遂に出づ！！

後篇……十二枚一組豪華アルバム入　一組正價金拾八円六拾錢

全篇の前篇は發表の前篇は全虎造ファンの絶讚を博しましたが、續篇を發表せよとのファンの要望に應へて力演之を完成しました　前後篇二十四枚よりなる一大長篇浪曲で虎造ファンにとつて必備の寶玉盤です。

集會の餘興に！團体の備品に！家庭の團樂に！最適！！

テイチクレコード

超強力殺虫劑

イレピンス（蠅即死）

專賣特許

蠅、南京虫　蚊はモチロン　あらゆる害虫はインビレスの一吹きで忽ち絶滅！

人畜無害　芳香馥郁　引火安全　汚損絶無

各藥店、百貨店　食料品店にあり　類似品あり、御買求めに御注意乞ふ

▼世界的殺虫試驗法の權威ピートグラディ氏法に依る實地殺虫試驗濟

# 鮮內消費激增か
## 工場の無煙炭轉換

十六年度における無煙炭の消費高豫想は計畫において十五年度比約百萬トン紡大增加となつてゐる、これが巨量の鮮內自家消費に伴つて無煙炭使用裝置に目下各工場とも轉換設備を急ぎつゝあり、一部これの過大評價說があるが、當局は代替方針に一貫してをり、組合でも轉換可能を主張してゐることは注目される、さらに組合側では移出炭の繰越分も鮮內消費に振向け得るとしてをり、追加切符の要求が相當あるので極めて緊縮し結局所定量の突破が見透されてゐる

## 船舶界は順調
### 櫟木朝郵社長談

朝鮮郵船社長櫟木幹雄氏は東上中の處五日歸城したが、當面の海運に關し大要左の如く語る

今回の東上は日本海汽船ならびに中央船舶統制組合の總會出席がその主要目的であつた、大體組合の共同計算は四月に遡つて實施することになつた、最近の船舶界は依然として窮屈を免れない、しかしながら重要物資の割當が船腹の二倍になつてゐるにかゝはらず、どうやらはけてゐるところをみると、あるいは順調に行つてゐるものとも考へられる、九日から三日間に亘つて新京に開催される東亞經濟懇談會には朝鮮海運界の代表として出席することになつたので朝鮮海運の現狀その他につき懇談したいと考へてゐる、なほ日本海汽船の今期配當は四分にきまつた

## 第四回人商聯、綿商聯連絡會議開催

朝鮮織物移入組合主催の第四回人商聯、綿商聯連絡會議は六日午前十時より朝鮮ホテルで開催、本府商工課から甲島事務官並に船越技師ほか關係官臨席、內地側より日本綿人絹商組聯合會の新宮專三、山本虎吉、吉岡甲吉、沼田義雄、上田野樹、中村勝彦の諸氏および日本綿絲商組聯合會の大田源一、松下虎治、十崎好治、坂本光男の諸氏、朝鮮側から月崎豐（東綿）中瀨源治、松本準三（伊藤忠）（又一）田中季男（丸宮）松居重治郎（高瀨）田中健之助（日綿）池田貞造（八木）北村中太郎（三井）清水武吉（伊藤萬）へ松吉勝夫（總定）の各理事出席、織物移入組合より提案の

一、積出代行人指定
二、受渡に關する協定事項の勵行
三、製織不能及び破反の今後の處理
四、材料不足に伴ふ包裝方法變更
五、事故品（綿反物）の處理方法
六、織物移入組合連絡部設置

その他について種々協議し午後四時半散會した

## 北鮮地帶に直播試作畓か

半島最近の天候は降霜、虫害はよくして北鮮地帶の畑は相當程度の下るところでは商代に少からざる影響を及ぼすので本府農林局では農事試驗場から和田技師を派遣して現狀を視察せしむることとなつたが北鮮の畑地方は畑を管理法さへよければ直播がよいとの說が學理的にも有力化してゐるので北鮮地帶の畑さは米作農家各戶に僅に一坪の直播試作畓でも設けさせて試驗せしめるべきであるといはれ道當局の奬勵が期待される

## 卸商聯盟總會

京城卸商聯盟では來る十四日午後四時から京城ホテルで定時總會を開き、十五年度事業報告、十六年度事業計畫、前に擬議承認の件を附議可決するが、十六年度事業計畫は次の通り

一、運輸改善協力會創設に關する件
一、視察旅行に關する件
一、經濟統制下商店經營懇談會開催の件
一、包裝荷造改善講習會開催の件

## 一部製品を重工へ賣約
### 高周波三菱

日本高周波重工業では今回同社一部製品を三菱重工業へ賣約成立しこれが打合はせのため過日野中取締役は三菱重工長崎製鋼所へ出張近く歸城する筈であるが高周波製品の三菱重工への賣約成立は或る意味において高周波と三菱重工との連繫の將來性を約束するものと觀測され注目されてゐる

## 日本高周波九分据置

日本高周波では來る二十八日午前十時府民館において定期株主總會を開催、當期諸決算案利益金處分案、固定資產償却積立金を特別積立金に繰入の件を附議可決するが配當は年九分据置と內定

## 短期新東大引

| | 後場 | 前日比較 |
|---|---|---|
| 東京 | 一一七、二 | 四高 |
| 大阪 | 一二六、九 | 一高 |
| 京城 | 一一六、九 | 三高 |

# けふの市況

## 株式　戻り新値　硬化

前場　昨場より出直り模樣となつた氣先へ、中原作戰の戰果好感や、アメリカの對日態度が不必要な緊張は回避せんとする態度が現はれて來たので、マバラ軟派踏物が現はれる反面値頃安定から小口の買物注がれ、新東は百十七圓丁度と近來の高値を示現、その他は鐘紡百四十九圓、新鐘八十六圓十錢、高周波五十七圓七十錢と大體戻りを示したが、未だ新東中心の人氣であつた

後場（續伸）格別な材料は見當らないが、人氣は更に好化模樣となり、短期新東は百十七圓二十錢と二十錢方續伸して寄付き、新鐘八十六圓四十錢、高周波五十七圓九十錢とそれぞれ若干引締め商勢は侮り難いものがあつた

## 照明彈

に築纏を許し難いものがあるので手放し買ひもならないやうである即ちアメリカ政府は援英、援蔣策を一段強化するため、日本航路における米商船の就航及び重慶側との注意を怠るわけには行かず、大亞東協定成立說等は米國側より本格的な保合衆仕手は狐疑逡巡し本格的な保合破れは未しの觀がある、しかし相場內外材料のその一つ〱が大きく見る見る離にあるため夜間面賣らず買はずで徹底した保合を漸く破綻づき上放れの形となつた▲しかしこれが今後の經過を俟つ外ないが動意があることは事實だ▲重慶腐感の戰果は擴大されイギリスの敗色は濃厚的材料たることを失はない▲アメリカも日本とは無用な摩擦を回避しようとしてゐるとが現はれる▲米の參戰で無理に押へつけられて來た相場だけにこの方面の空氣が明るくなれば當然買はれる筈である▲しかしアメリカの參戰問題は片づいたわけではなく寧ろ孤疑逡巡を續けてゐる▲同問題は依然市場の一大重壓材料である▲關門會議は今週中には何んとか目鼻がつくと思ふが同問題にも動意が察せられる▲何れにしても底値で長らく揉合つた相場であり賣妙味のないことは事實である

## 仕手狐疑逡巡

日、米兩國間に現在困難にして且つ深刻な問題が橫はつてゐるが、相互協調精神さへあれば平和的な解決が必ずしも不可能ではないとのわが野村駐米大使の提言に對し、米海軍官會議々員プラット提督も同樣の趣旨を表明したことは今後の日、米關係に重大示唆を與へるものがあるので市場は大體これを好感、漸く保合破れの態勢を示すに至つた、目先更にこの方面の空氣が鮮明化すればなほ一段つよく買はれる筈であるが、何分頻下の國際情勢は微妙複雜にして遽かにれる

場目鼻として値頃が充分整調されてゐるだけに戻りは例へ賣抑へられるとしても下値は淺いといふ外なく、目下傍觀狀態にある日、鮮印畫商の成否如何によつて更に動買つけられるのではないかと見られる

## 場違筋よく買ふ

アメリカ政府の對日經濟協調は現在以上強化する意思ない旨を表明したことは日、米間の通過感を緩和せしめるものがある一方、ニューヨークにおける野村大使の演說は日、米間の懸案は平和的解決が不可能でない旨を強調、この方面の空氣を更に明るくし相場の地合ひは頗る強くなつて來た、また現場情勢は綿布及生糸市況が活況を呈し、殊に綿布相場は近來にない高値に躍進し、仕手の共通する點から綿糸屋及生糸筋の所謂場違筋の買物が活潑に注入され、前日來の人氣は更に好轉模樣となつたことは否み難いとの見る何れかの好刺戟となるべき材料が飛出せば人氣は一段と硬化するものと見られるが、國際情勢は油斷がならないだけに突飛的な高値は期待し難い、だが底値で長らく揉合つた相場であり買氣があつても至極常識で買廻る懸念がないのは何んといつても強味である

如し

高周波五七圓四一五一六▲中央無盡二六圓一▲東拓產業四〇圓〇▲淺野セ一新二一圓五▲小林鑛業四八圓五

## 高周波逆日步

高周波は配當落ち關係で渡株不足となり前日來逆日步をつけて來たが、けさは十四錢の逆日步をつけた、五日現在の總取組高は九千八百四十枚で一時に比べると約半減してゐる、仕手の賣買人員は賣一〇、買一〇で兩建を相殺した玉尻は左の如くである（單位十枚）

| ◇賣方 | | ◇買方 | |
|---|---|---|---|
| 山本 | 三〇〇 | 東亞 | 一、三〇〇 |
| 吉村 | 一、八〇〇 | 商事 | [illegible] |
| 第一 | 一、四〇〇 | 福原 | [illegible] |
| 勝田 | [illegible] | 新田 | [illegible] |
| 張瀧 | [illegible] | 內海 | [illegible] |
| 安東 | [illegible] | 京證 | [illegible] |
| 唯 | [illegible] | 家弓 | [illegible] |

## 實物不振

滿鐵はヂリ高商狀を示したが、賣物は存外賣越はず、商內閑散であつた、目先も何等の特殊材料でも現はれぬ限り局面打開は困難と見られてゐた、主なる出來値左の如し

## 生糸　利喰賣物　引弛む

【橫濱電話】前日躍進の後なり、外電はニューヨーク株式の旋りに拘らず、商品類は概して軟弱を示し刑事定期糸も二分の一仙乃至一仙二分の一高と伸び足らなかつたため、踏物一服旁々買物減ず、戻り待ちの利喰ひ氣味で當限下支えた以外、期近は三四錢方引緩み先限は十五圓七十錢から七十五錢と四錢安に打止めた

## 綿布　買物一巡　下押

綿は米、印棉とも漸く高値一服外模樣となり、それ〲二十錢方反落を報じたゝめ、高値には利喰賣物あり、寄付先物六圓八十錢にはじまり引廻りは六圓七十五錢と下押した

## 債券市況　割引波瀾氣味

勸業四分利及び復興債券は二、三錢高の手堅い動きで、復興一回だけは五錢方鐵落相場を恢復した、割引債券は全般的に引續き鳥瞰を示し、二回四回六回九回十回など十錢方上げ、三回廿一錢高、五回十七錢高、七回十四錢高は特に目星しい動きであるが、反面に十二回は十錢安、十八回は十錢安となり、相場漸く波瀾含みとなつてきた、事實その後の東京市場は七回より十二回まで中堅どころの五錢乃至十三錢安を報じてゐる、貯蓄債券は十五回券二十回の八錢高を除いて凡調、報國債券は氣配稍き弱く、十圓券では一、二、三回各十錢方上げ、五圓券では一、二回六錢高、六回十一錢高となつた

## 現株仲値（六日正午調）

| 銘柄 | 値 | 銘柄 | 値 |
|---|---|---|---|
| ◇銀行株 | | | |
| 鮮銀 | [illegible] | 商銀 | [illegible] |
| 同新 | [illegible] | 貯銀 | [illegible] |
| 殖銀 | [illegible] | 信託 | [illegible] |
| 同新 | [illegible] | 中央無 | [illegible] |
| ◇電氣瓦斯 | | | |
| 京電 | [illegible] | 朝鐵 | [illegible] |
| 同新 | [illegible] | 一新 | [illegible] |
| 西鮮電 | [illegible] | 二新 | [illegible] |
| 南鮮電 | [illegible] | 三新 | [illegible] |
| 北鮮電 | [illegible] | 京南 | [illegible] |
| 鴨綠電 | [illegible] | 京南鐵 | [illegible] |
| 同新 | [illegible] | 同新 | [illegible] |
| 東邦 | [illegible] | 京春 | [illegible] |
| 東電 | [illegible] | 京東 | [illegible] |
| 日本電 | [illegible] | 滿鐵 | [illegible] |
| 宇治電 | [illegible] | 同新 | [illegible] |
| ◇海運業 | | | |
| 朝運 | [illegible] | 東洋船 | [illegible] |
| 朝郵 | [illegible] | 川崎重 | [illegible] |
| 同新 | [illegible] | 同新 | [illegible] |
| 商船 | [illegible] | 石川島 | [illegible] |
| 同新 | [illegible] | 同新 | [illegible] |
| 國際船 | [illegible] | 航空一 | [illegible] |
| ◇紡織人絲 | | | |
| 朝紡 | [illegible] | 日華紡 | [illegible] |
| 同新 | [illegible] | 同興紡 | [illegible] |
| 京城紡 | [illegible] | 東京人 | [illegible] |
| 朝織物 | [illegible] | 同新 | [illegible] |
| 日本紡 | [illegible] | 大陽レ | [illegible] |
| 同新 | [illegible] | 同新 | [illegible] |
| 倉紡 | [illegible] | 新日レ | [illegible] |
| 同新 | [illegible] | 片倉絲 | [illegible] |
| 日東紡 | [illegible] | 帝絲 | [illegible] |
| 同新 | [illegible] | 人造絲 | [illegible] |
| ◇化學工業 | | | |
| 日窒 | [illegible] | 同新 | [illegible] |
| 同新 | [illegible] | ラサ工 | [illegible] |
| 電化 | [illegible] | 同・新 | [illegible] |
| 同新 | [illegible] | 日產化新 | [illegible] |
| 昭電工 | [illegible] | 輕金屬 | [illegible] |
| ◇鑛業石油 | | | |
| 西鮮化 | [illegible] | 日產新 | [illegible] |
| 九鑛新 | [illegible] | | |
| 製鐵 | [illegible] | 三菱鑛 | [illegible] |
| 小林鑛 | [illegible] | 北樺炭 | [illegible] |
| 無煙 | [illegible] | 日曹鑛 | [illegible] |
| 同新 | [illegible] | 東邦炭 | [illegible] |
| 三陟 | [illegible] | 同新 | [illegible] |
| 鐘淵炭 | [illegible] | 北樺油 | [illegible] |
| 日マグネ | [illegible] | 旭油新 | [illegible] |
| 岩村鑛 | [illegible] | 朝石油 | [illegible] |
| 朝鴨 | [illegible] | 同新 | [illegible] |
| 全羅鑛 | [illegible] | 日石 | [illegible] |
| 日鑛 | [illegible] | 同新 | [illegible] |
| ◇重工業 | | | |
| 高周波 | [illegible] | 滿工作 | [illegible] |
| 同新 | [illegible] | 滿工機 | [illegible] |
| 朝機械 | [illegible] | 同新 | [illegible] |
| 同新 | [illegible] | 祇山鑛 | [illegible] |
| 國產車 | [illegible] | 大連機新 | [illegible] |
| 弘中 | [illegible] | 東自工 | [illegible] |
| 同新 | [illegible] | 同新 | [illegible] |
| 龍工作 | [illegible] | 同新 | [illegible] |
| 日立新 | [illegible] | エタ新 | [illegible] |
| ◇製紙パルプ | | | |
| デセル | [illegible] | 紡管 | [illegible] |
| 日鐵 | [illegible] | 大同セ新 | [illegible] |
| 昭飛 | [illegible] | 三重工新 | [illegible] |
| 錦パルプ | [illegible] | 日曹パ | [illegible] |
| 北鮮紙 | [illegible] | 王子紙 | [illegible] |
| 滿パ | [illegible] | 同新 | [illegible] |
| ◇煙草株 | | | |
| 東亞煙 | [illegible] | 滿煙 | [illegible] |
| 同新 | [illegible] | 華北煙 | [illegible] |
| 滿洲煙 | [illegible] | 東洋煙 | [illegible] |
| 北支煙 | [illegible] | 同新 | [illegible] |
| ◇砂糖水產 | | | |
| 日糖新 | [illegible] | 日魯 | [illegible] |
| 沖糖・明糖 | [illegible] | 同新 | [illegible] |
| 鹽水糖 | [illegible] | 水產新 | [illegible] |
| 同新 | [illegible] | 極洋捕鯨 | [illegible] |
| ◇拓殖倉庫 | | | |
| 東拓 | [illegible] | 北支開 | [illegible] |
| 同新 | [illegible] | 大同產 | [illegible] |
| 朝開拓 | [illegible] | 後藤新 | [illegible] |
| 同新 | [illegible] | 小野田 | [illegible] |
| 中支振 | [illegible] | 同新 | [illegible] |

## 株式（六日）

### 朝取短期

| 銘柄 | | 寄付 | 大引 | 高値 | 安値 |
|---|---|---|---|---|---|
| 朝新 | 前後 | [illegible] | [illegible] | [illegible] | [illegible] |
| 大新 | 前後 | [illegible] | [illegible] | [illegible] | [illegible] |
| 東新 | 前後 | [illegible] | [illegible] | [illegible] | [illegible] |
| 滿業 | 前後 | [illegible] | [illegible] | [illegible] | [illegible] |
| 鐘實 | 前後 | [illegible] | [illegible] | [illegible] | [illegible] |
| 鐘新 | 前後 | [illegible] | [illegible] | [illegible] | [illegible] |
| 同新 | 前後 | [illegible] | [illegible] | [illegible] | [illegible] |
| 小林 | 前後 | [illegible] | [illegible] | [illegible] | [illegible] |
| 弘中 | 前後 | [illegible] | [illegible] | [illegible] | [illegible] |
| 高周波 | 前後 | [illegible] | [illegible] | [illegible] | [illegible] |
| 商船 | 前後 | [illegible] | [illegible] | [illegible] | [illegible] |
| 新日石 | 前後 | [illegible] | [illegible] | [illegible] | [illegible] |
| マグネ | 前後 | [illegible] | [illegible] | [illegible] | [illegible] |

### 朝取算定と日步

| 銘柄 | 算定 | 日步 | 代引 |
|---|---|---|---|
| 朝新 | [illegible] | [illegible] | [illegible] |
| 大新 | [illegible] | [illegible] | [illegible] |
| 東新 | [illegible] | [illegible] | [illegible] |
| 鐘紡 | [illegible] | [illegible] | [illegible] |
| 同新 | [illegible] | [illegible] | [illegible] |
| マグネ | [illegible] | [illegible] | [illegible] |
| 滿業 | [illegible] | [illegible] | [illegible] |
| 弘中 | [illegible] | [illegible] | [illegible] |
| 高周波 | [illegible] | 逆一四 | [illegible] |

### 朝取短期建玉表

| | 賣方 | 買方 | 建玉數 |
|---|---|---|---|
| 朝新 | [illegible] | [illegible] | [illegible] |
| 大新 | [illegible] | [illegible] | [illegible] |
| 東新 | [illegible] | [illegible] | [illegible] |
| 鐘紡 | [illegible] | [illegible] | [illegible] |
| 同新 | [illegible] | [illegible] | [illegible] |
| 滿業 | [illegible] | [illegible] | [illegible] |
| 高周波 | [illegible] | [illegible] | [illegible] |
| 弘中 | [illegible] | [illegible] | [illegible] |
| 短期 | [illegible]枚累計 | | [illegible]枚 |

### 大株長期

| 銘柄 | 前寄 | 前引 | 後寄 | 後引 |
|---|---|---|---|---|
| 東株 | [illegible] | [illegible] | [illegible] | [illegible] |
| 東新 | [illegible] | [illegible] | [illegible] | [illegible] |
| 鐘紡 | [illegible] | [illegible] | [illegible] | [illegible] |
| 鐘新 | [illegible] | [illegible] | [illegible] | [illegible] |
| 大株 | [illegible] | [illegible] | [illegible] | [illegible] |
| 大新 | [illegible] | [illegible] | [illegible] | [illegible] |
| 滿業 | [illegible] | [illegible] | [illegible] | [illegible] |
| 郵船 | [illegible] | [illegible] | [illegible] | [illegible] |
| 同新 | [illegible] | [illegible] | [illegible] | [illegible] |

### 大株短期

| 銘柄 | | 寄付 | 大引 | 高値 | 安値 |
|---|---|---|---|---|---|
| 大新 | 前後 | [illegible] | [illegible] | [illegible] | [illegible] |
| 鐘新 | 前後 | [illegible] | [illegible] | [illegible] | [illegible] |
| 鐘紡 | 前後 | [illegible] | [illegible] | [illegible] | [illegible] |
| 日鑛 | 前後 | [illegible] | [illegible] | [illegible] | [illegible] |
| 曹達 | 前後 | [illegible] | [illegible] | [illegible] | [illegible] |
| 東新 | 前後 | [illegible] | [illegible] | [illegible] | [illegible] |
| 帝人 | 前後 | [illegible] | [illegible] | [illegible] | [illegible] |
| 郵船 | 前後 | [illegible] | [illegible] | [illegible] | [illegible] |
| 商船 | 前後 | [illegible] | [illegible] | [illegible] | [illegible] |
| 滿業 | 前後 | [illegible] | [illegible] | [illegible] | [illegible] |
| 日立 | 前後 | [illegible] | [illegible] | [illegible] | [illegible] |
| 日產 | 前後 | [illegible] | [illegible] | [illegible] | [illegible] |

### 大株短期喰合

| 銘柄 | 賣 | 買 | 取組高 |
|---|---|---|---|
| 東新 | [illegible] | [illegible] | [illegible] |
| 大新 | [illegible] | [illegible] | [illegible] |

### 東株長期

| 銘柄 | 前寄 | 前引 | 後寄 | 後引 |
|---|---|---|---|---|
| 倉紡 | [illegible] | [illegible] | [illegible] | [illegible] |
| 鐘紡 | [illegible] | [illegible] | [illegible] | [illegible] |
| 同新 | [illegible] | [illegible] | [illegible] | [illegible] |
| 東新 | [illegible] | [illegible] | [illegible] | [illegible] |
| 三菱工 | [illegible] | [illegible] | [illegible] | [illegible] |

### 東株短期

| 銘柄 | | 寄付 | 大引 | 高値 | 安値 |
|---|---|---|---|---|---|
| 東新 | 前後 | [illegible] | [illegible] | [illegible] | [illegible] |
| 大新 | 前後 | [illegible] | [illegible] | [illegible] | [illegible] |
| 鐘新 | 前後 | [illegible] | [illegible] | [illegible] | [illegible] |
| 同新 | 前後 | [illegible] | [illegible] | [illegible] | [illegible] |
| 帝人 | 前後 | [illegible] | [illegible] | [illegible] | [illegible] |
| 新曹達 | 前後 | [illegible] | [illegible] | [illegible] | [illegible] |
| 日鑛 | 前後 | [illegible] | [illegible] | [illegible] | [illegible] |
| 滿業 | 前後 | [illegible] | [illegible] | [illegible] | [illegible] |
| 郵船 | 前後 | [illegible] | [illegible] | [illegible] | [illegible] |
| 同新 | 前後 | [illegible] | [illegible] | [illegible] | [illegible] |
| エラサ | 前後 | [illegible] | [illegible] | [illegible] | [illegible] |
| 日石 | 前後 | [illegible] | [illegible] | [illegible] | [illegible] |
| 水產 | 前後 | [illegible] | [illegible] | [illegible] | [illegible] |

### 東株短期喰合

| 銘柄 | 賣 | 買 | 取組高 |
|---|---|---|---|
| 東新 | [illegible] | [illegible] | [illegible] |
| 滿業 | [illegible] | [illegible] | [illegible] |
| 鋼管 前後 | [illegible] | [illegible] | [illegible] |
| 日立 前後 | [illegible] | [illegible] | [illegible] |
| 塩水 前後 | [illegible] | [illegible] | [illegible] |

### 東京現株

| 銘柄 | 値 | 銘柄 | 値 |
|---|---|---|---|
| 鮮銀 | [illegible] | 朝紡 | [illegible] |
| 同新 | [illegible] | 王子紙 | [illegible] |
| 東拓 | [illegible] | 鐘紡 | [illegible] |
| 滿鐵 | [illegible] | 郵船 | [illegible] |
| 鹽銀 | [illegible] | 同新 | [illegible] |
| 同新 | [illegible] | 東亞煙 | [illegible] |
| 富士紡 | [illegible] | 東株 | [illegible] |
| 鋼管 | [illegible] | 東新 | [illegible] |
| 日鐵 | [illegible] | 日石 | [illegible] |

## 商品（六日）

| 品名 | 限月 | 寄 | 引 |
|---|---|---|---|
| △大阪棉花 前場當限 | | [illegible] | [illegible] |
| 先限 | | [illegible] | |
| 後場當限 | | [illegible] | |
| 先限 | | | |
| △大阪綿布 前場當限 | | [illegible] | [illegible] |
| 先限 | | [illegible] | [illegible] |
| 後場當限 | | [illegible] | [illegible] |
| 先限 | | [illegible] | [illegible] |
| △橫濱生糸 前場六限 | | [illegible] | [illegible] |
| 七限 | | [illegible] | [illegible] |

| 後場六限 | 七限 | 八限 | 九限 | 十限 | 十一限 |
|---|---|---|---|---|---|
| [illegible] | [illegible] | [illegible] | [illegible] | [illegible] | [illegible] |

▲現物最優等　一節寄　一節引　[illegible]

## 外電（六日）

| | |
|---|---|
| 倫敦金塊 | [illegible] |
| 倫敦銀塊 | [illegible] |
| 米棉 | [illegible] |
| 印棉 | [illegible] |
| スチール株 | [illegible] |
| アナコンダ | [illegible] |
| 日米爲替 | [illegible] |
| 英米爲替 | [illegible] |

## 金融（六日）

| | |
|---|---|
| 東京コール 翌日拂 | 〇七〇〇 |
| 無條件 | 〇七五〇 |
| 普通 | 〇八〇〇 |
| 日銀帳尻（五日） 發行高 | [illegible] |
| 預金高 | [illegible] |
| 貸出高 | [illegible] |
| 鮮銀帳尻（五日） 發行高 | [illegible] |


公社債・株式・金融
藤本ビルブローカー證券
京城府黃金町二丁目


# 本社特選花形十人拔大碁戰

第十回
藤澤六段二局勝三局目

六段 藤澤庫之助
五段 坂田榮男　先相先 先番 二目出し

持時間各十一時間　一分以內切捨
消費時間 白十時四分 黑十一時四分

いろはにほへとちりぬるをわかよたれそつ

○白十二を…劫　●八七…劫

## 大事件の勃發！
評解　七段　小野田千代太郎

◇白ロ六といふオキが大變な妙手ではあるが、そのとき黑ロ七とアテた手が疑問である。かくアテたために白にロ八、ロ九の交換の後、ロ十、ロ十一とする劫の手段を生じ、これを劫にさせまいとすれば花六の死（後に說明）といふやうな大事件を勃發させたのであるが、黑ロ七の手をもつて『ヨノ三』とまづ曲つて打てば、參考圖（一）

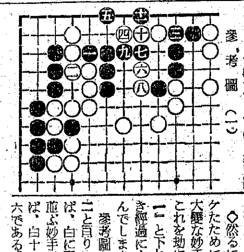

參考圖（一）

◇（一）の如き推移によつて此黑は無條件にシノげてゐたのである。參考圖（一）黑一と曲がれば白二とツグの一手、そのとき黑三とアテ、白四ならば黑は五と打つのである。白六以下白十となつたとき、黑は十一と置く手段があり、これによつて何うやつても黑セキより悪くはならない。試みに次の手を打つて見て頂きたい。

◇然るに黑はいきなりロ七とツケたために、以下白ロ十二とする大變な妙手が出てきてしまつた。これを劫にしまいとして黑『カノ一』と下れば、參考圖（二）の如き經過によつて、黑は花六目で死んでしまふ。參考圖（二）黑一と下れば白は二と當りに行き、黑三と拒否すれば、白に四、六と目を欠き、八と並ぶ妙手があり、黑九と押さへれば、白十となつてどうやつても花六である。

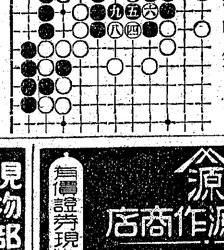

參考圖（二）

◇（觀戰記）吾人も實は小野田七段の解說によつて、此處の黑が危殆に陷つてゐることを知つたのだが此處を劫で活きるのでは坂田君もなまやさしいことではない。白には劫立てなら隨分ありもし、且つまた花見劫のやうなものだから、黑はたまつたものではない。だが黑にもあつた存外難儀をせずに活きる手段はあつたのだが、これが局にさしもの優勢であつた黑が、コミもあることだし、忽ちにしておかしくなつてしまつたのである。

# 本社特選四十八棋士の勝繼戰

第七回
飯塚六段一局勝二局目（前局は十七歩成迄）

平手
六段 △飯塚勘一郎
先 六段 ▲松下力

▲五八飛　△三八と 8　▲同飛 10　△二九飛成　▲三七角 2　▲六三と 13　△四二銀 5　▲六四歩　▲五八飛

（前六十五手）（持時間各九時間）
消費時間 △飯塚氏 三時間六分　▲松下氏 五時間四分

## 追擊戰始まる！
觀戰記　八段　金易二郎

片寄つた駒組だつただけに兩者は敵が弱點を衝いた進擊に對しては正面から此れを喰止める事も出來ず、遊擊戰の展開を見ず、潔よく城を明け渡した形だつた。が併し敵陣に切り込んだ軍卒が華々しい追擊を敢行しようとしてゐる。二七と、飛車取りだ。松下君は直ちに▲五八飛と避難すれば飯塚氏は八分！△三八との蹉進に移る。このと金は將來大役を果すに足る勇卒だが、飛の侵入を恐く現狀として飯塚氏は辛い處であつたらう。白刃をかざして肉薄して來る決死隊の三八とを松下君の五八飛は睨んだ。捨てゝ置いて六三とで今度は三八とが自分を捕獲しに來る。これは捨てゝは置けないと△同飛、閉つて捨てれば飯塚君は△二九飛と一氣に飛び込んで來た。と、松下氏は咄嗟に再び▲五八飛と逃げた。

飯塚氏の追擊は急！一三分△三七角と打ち込んで行く、だが氏の感想に『一五桂打を消す含みに打つたが或は三三玉と立ち三五歩に依つて『と金』を作る手かも知れない』と語つてゐる。確かに一策だつた。

松下氏は▲六三と寄りに十三分を消費した。それは七四歩打の安全策だらう。氏は六三と寄つた爲に生ずる敵の逆襲六七歩打を警戒したのだが、金氣の入らない現狀では差支へはない。さて、寄つて來た敵の六三とに飯塚君は△四二銀と一先づ避けねばならなく、茲で銀を渡すのは入玉の目的も遂ぐとなつて了ふからだ（一手でも早く敵に駒を渡すのは危險）

隙さず松下君は▲六四歩と進め着々入玉の下地を固めつゝ敵の應手によつては五二と、同玉、七四角の鋭い肉薄を狙つてゐるのだ。却々、樂觀の出來ない戰局である。

### 木村名人講評

後手三八とは惜しいが先の二九飛成は大きい。これで三七角なら後手にて入玉の可能性がある。

先手三八同飛は當然。と金をなくして置けば敵の入玉には否難が伴ふ。飛車の侵入を拒否する順のない以上取り得である。次で六四歩にも細心の注意が拂はれてゐる。

（今日の指了り局面）

持駒 ▲松下氏 角桂歩

# 商業登記公告

○株式會社朝鮮商業銀行變更　昭和拾六年參月…決議に依り第…回社債發行…昭和拾六年參月貳拾日登記　京城地方法院

昭和拾六年參月貳拾日登記　京城地方法院 [illegible]
大田地方法院 [illegible]
京城地方法院 [illegible]
光州地方法院 [illegible]
海州地方法院 [illegible]
新義州地方法院 [illegible]
昭和拾六年參月貳拾八日登記　京城地方法院 [illegible]
新義州地方法院 [illegible]


朝鮮取引所取引員　二田原秋三郞商店　京城府黃金町二丁目一九九　電話本局②五一七〇・五一二七・五五六八・五五一九


## 朝鮮郵船定期
◎仁川より青島・上海への最捷路

| 鮮內株式利廻表 | 時價 | 配當 | 利廻 |
|---|---|---|---|
| 鮮銀 | [illegible] | [illegible] | [illegible] |
| 中央無盡 | [illegible] | [illegible] | [illegible] |
| 朝郵 | [illegible] | [illegible] | [illegible] |
| 南鮮電 | [illegible] | [illegible] | [illegible] |
| 朝運 | [illegible] | [illegible] | [illegible] |
| 朝石 | [illegible] | [illegible] | [illegible] |
| 東拓 | [illegible] | [illegible] | [illegible] |
| 京電 | [illegible] | [illegible] | [illegible] |
| 朝鐵 | [illegible] | [illegible] | [illegible] |
| 同新 | [illegible] | [illegible] | [illegible] |


大原證券會社　京城府明治町二丁目　代表電話本局五一二三



資本金百万円　東亞證券　京城府黃金町二丁目一九九　短期部 電話本局② 5161・5162・5163・5164・5165・5167・5168


| 六月六日 現物部 | | | |
|---|---|---|---|
| 鮮銀 | [illegible] | [illegible] | [illegible] |
| 中央無盡 | [illegible] | [illegible] | [illegible] |
| 京電 | [illegible] | [illegible] | [illegible] |
| 同新 | [illegible] | [illegible] | [illegible] |
| 東拓 | [illegible] | [illegible] | [illegible] |
| マグネ | [illegible] | [illegible] | [illegible] |
| 朝鐵 | [illegible] | [illegible] | [illegible] |


現物部 電話本局② 6131・6132・6134



朝取一般取引員　有價證券現物賣買　源　山本源作商店　京城府明治町一丁目　電話本局②一五一九番　滿洲山源證券株式會社　奉天加茂町八號


| 六月六日 三和株式現物店 | | |
|---|---|---|
| 鮮銀 | [illegible] | [illegible] |
| 京電 | [illegible] | [illegible] |
| 同新 | [illegible] | [illegible] |
| 東拓 | [illegible] | [illegible] |
| 朝鐵 | [illegible] | [illegible] |


三和株式現物店　京城府黃金町二丁目　代表電話本局六一〇一番



贈呈　レポート
戰時日本の經濟力も堅實なる株式投資家によつてこそ產業は興隆發展する出せ一億の底力それが體制翼贊である
●株式初心者のため投資參考書申込次第進呈す
朝鮮取引所取引員　白井株式店　京城黃金町　電話代表本局二二二〇


## 大阪商船京城支店
電話②二〇二〇・一〇二二

△北鮮より京濱行　月一回
△城津より阪神行　月二回
△西鮮各港より京濱行　月一回
△仁川南浦より阪神行　月二回
△關釜より阪神行　月六回
△釜山馬山より阪神行　月五回
右定期船の外臨時船多數あり
△釜山より甲谷陀行　六月十四日釜山發
　いくぐ丸
△釜山より紐育行　七月　一日釜山發
　朝海丸
　波附、關西、甲谷陀
△釜山より北米行　六月廿八日釜山發
　がんぢす丸
　內地各港、ロスアンゼルス、タリストバル、紐育
　セブル・ベオ
△仁川より基隆直行　六月十四日
　高砂丸
　蓬萊丸　六月十八日
△門司より神戶行大船多數あり
京城府南大門通二丁目

## 朝鮮郵船仁川定期出帆

●京濱行　江原丸　六月二十七日
●阪神行　光州丸　六月十日
●大連行　櫻島丸　六月十五日
●青島上海直行　釜山丸　六月六日
乘客運賃　青島迄二一、四〇、特等二五、二〇　上海迄一〇、五〇、特等四一、五〇
●仁川沿岸航路出帆豫定
台灣行・仁川出帆　門司丸　六月十五日
印度濠洲其他取扱
海州線・鎭南浦線日出帆　仙寧每日出帆
馬山線・鴨綠江出帆　大全線月六回
朝鮮郵船、日本郵船代理店
朝鮮運送仁川支店　電話一四一〇番


花柳病專門　和田醫院　本町警察署前入　電本3396


## 大阪商船期定出帆

△北鮮直通阪神行
興丸　六月十六日
△印貨物船　△印貨客船
河南丸　七月　六日
長崎、雄基、城津、興南、淸津、博多
△北鮮より京濱行
[illegible]

## 仁川出帆每月

釜山丸　六日、二一日
平安丸　一一日、二六日
午後五時出帆デスガ臨機變更アリマスカラ午後三時迄ニ乘船願ヒマス切符ハ鮮內各地ビューロー二モ取扱ヒ致シテ居リマスカラ御利用下サイ
◎北鮮・釜山より・上海・臺灣行
興東丸　釜山　清津　七月十二日
◎京濱行
平壤丸　新潟 鎭南浦 新義州　六月五日
◎阪神行
光州丸　仁川 鎭南浦　六月十日、七月九日
◎九州行
櫻島丸　仁川 鎭南浦　六月二五日
◎大連行
櫻島丸　仁川 鎭南浦　六月十五日
◎京濱行
金泉丸　羅津 元山　六月二七日
◎阪神行
長壽山丸　羅津　六月十七日
榮江丸　清津　六月十七日
會寧丸　三陟　六月九日
◎新潟行
長白山丸　城津 元山　六月十五日
◎敦賀行
長白山丸　城津 元山　六月二十五日
京城府南大門通五丁目
朝鮮郵船株式會社
代表電話②本局四一九五番
△印客扱ナシ


大學目藥
マシズニヨクキク
トラホーム　かすみ目・ほし目・やに目にも
二十錢目藥



強力な養毛素
結髮技術の發達には強力な養毛料が要求されます
金鶴香油は整髮技巧の爲に侵された毛髮に養毛素をはだらかせて再生の光澤と彈力を附與し一切の頭髮障害を除く新時代の整髮料です
株式會社野村商店
金鶴香油



樋屋奇應丸
小兒良藥
小兒病流行！
これから初夏にかけ、幼兒は胃腸や腦組織に變調を來し、發育障碍から全身病へご惡化し易いもので救急 治病 保健 に育兒良藥の綜合的藥效活用の絕好期は今！
主効　カンムシ、夜泣、發熱　消化不良、綠便、下痢　ヒキツケ、キゼツ　胎毒、發育不良
●ハシカ痘瘡の前後にも●
藥價 十二錢ヨリ 十一圓迄各種アリ
本家　大阪天滿橋　樋屋合資會社
2—10



病人ど弱い子には
ビタミンBを充分に補給する
保健調味料　イマヅ　ビタ素
病人は治り早く弱い兒は丈夫に育つ
病人が衰弱してゐるのも小兒が甘い物をほしがつて御飯を食べず虚弱なのもビタミンBの缺乏が主な原因です。イマヅビタ素は鹽化で一月分八十錢　全國有名藥店、食料品店、百貨店にあります（送料共）大阪…



東寶映畫　浪花館
5日ヨリ10日マデ
金語樓の　お醫者さん
幻の馬車



京龍館
六月六日ヨリ六月八日マデ
日本ニュース　12,01　3,25　6,45
三劍怒濤に躍る大會　12,10　3,34　6,54
娘々廟會　1,30　4,50　8,10
妻の樂園　1,55　5,15　8,35



大陸劇場
六日ヨリ 特別興行週間　日曜十時卅分
ニュース・文化映畫　12,01　3,20　6,40
東への道　12,23　3,40　7,00
總天然色新版 ロビンフッドの冒險　1,50　5,07　8,25



黃金町四丁目　城寶
五日ヨリ八日マデ（四日間）
ニュース文化映畫　12,01　3,10　6,20
海の見える家
消え行く灯　1,35　4,40　7,55
日曜ハ早朝興行



東寶若草劇
六月五日ヨリノ上映時間表
ニュース文化映畫　12,00　3,15　6,30
雲月の妹の歌　12,35　3,50　7,05
若草樂劇團　2,05　5,20　8,35
日曜日ハ十時三十分カラ



明治座
六月二日よりの時間表
脂粉追放　12,01
國技大相撲　1,52　4,33　7,15
脂粉追放　2,42　5,22　8,06



朝日座
六月一日より
漫才大會
オカムラ劇團　六郎劇團



京日文化映畫劇場
五日より十一日まで
1朝鮮ニュース十一號
2東寶特作文化映畫 漁村（2卷）
3海外ニュース卅五號 空爆に耐えるマルタ
4漫畫ボパイの商船兵
5日本ニュース映畫社 特報記錄映畫（4卷）東亞體育祭
6日本ニュース最新號
御斷り毎日午後間興行に限り勝利の歷史記錄會に付一般興行は中止



東寶文劇
第4回名劇祭
3日ヨリ8日マデ
日本ニュース
1 海外ニュース
2 文化映畫てんぐさ
3 ワルツ合戰
4 地の果てを行く



日活　喜樂館
一七日一
文化映畫　12,01　3,03　6,11
ニュース
女は泣かす前後大會　12,35　3,38　6,46



本町三　京劇
七日ヨリ一十三日マデ
歌と踊りと音樂の　アゼル艦隊
幕末風雲錄　雲雀は空に
後半戰　夏場所大相撲實況（相撲は八日より）



和信映畫館
六日より十二日まで 平日は正午十二時一分 日曜、祭日は午前十時より
1 日本ニュース
2 合同映畫文化映畫
3 漫畫谷の白鳥
4 ペデイ大の料理
5 水東日本提文化映畫
6 コロムビアおやじ
7 海外日英米の武漢
8 日本の大僑
9 朝鮮ニュース